http:// www.louznickyzpravodaj.cz
http://www.facebook.com/groups/325713347009/
http://www.louznice.com

LOUŽNICKÝ ZPRAVODAJ

Číslo: 44/2016
pro týden:
14. 11. 2016 – 20. 11. 2016

pravidelně nepravidelný týdeník z Loužnice a okolí

HOSPŮDKA NA ZÁDUŠÍ
V pátek 18. 11. a sobotu 19. 11. 2016, si budete moci pochutnat na **ovaru a zabijačkové polévce**.
Klasika na jídelním lístku zůstává: nakládaný hermelín, topinka se směsí, smažák a řízek. Také si můžete pochutnat na palačince se zmrzlinou a šlehačkou a zmrzlinovém poháru.

VE STŘEDU JE HOSPŮDKA ZAVŘENÁ.

Od čtvrtka do neděle se těšíme na Vaši návštěvu.

OBECNÍ ÚŘAD INFORMUJE

Ve středu 16. 11. 2016, opět, nepůjde elektrická energie, v naší obci.

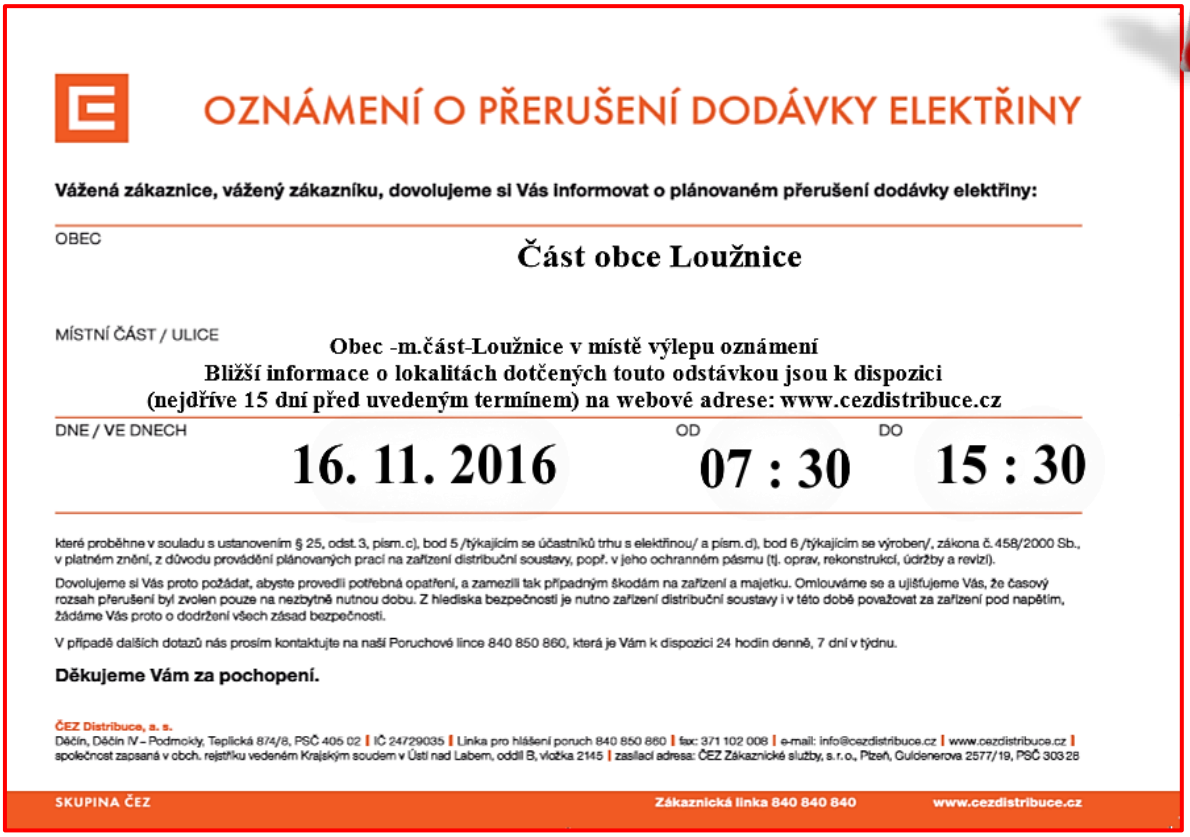

OZNÁMENÍ O PŘERUŠENÍ DODÁVKY ELEKTŘINY

Vážená zákaznice, vážený zákazníku, dovolujeme si Vás informovat o plánovaném přerušení dodávky elektřiny:

OBEC **Část obce Loužnice**

MÍSTNÍ ČÁST / ULICE **Obec -m.část-Loužnice v místě výlepu oznámení**
Bližší informace o lokalitách dotčených touto odstávkou jsou k dispozici
(nejdříve 15 dní před uvedeným termínem) na webové adrese: www.cezdistribuce.cz

DNE / VE DNECH **16. 11. 2016** OD **07 : 30** DO **15 : 30**

které proběhne v souladu s ustanovením § 25, odst. 3, písm. c), bod 5 /týkajícím se účastníků trhu s elektřinou/ a písm. d), bod 6 /týkajícím se výroben/, zákona č. 458/2000 Sb., v platném znění, z důvodu provádění plánovaných prací na zařízení distribuční soustavy, popř. v jeho ochranném pásmu (tj. oprav, rekonstrukcí, údržby a revizí).

Dovolujeme si Vás proto požádat, abyste provedli potřebná opatření, a zamezili tak případným škodám na zařízení a majetku. Omlouváme se a ujišťujeme Vás, že časový rozsah přerušení byl zvolen pouze na nezbytně nutnou dobu. Z hlediska bezpečnosti je nutno zařízení distribuční soustavy i v této době považovat za zařízení pod napětím, žádáme Vás proto o dodržení všech zásad bezpečnosti.

V případě dalších dotazů nás prosím kontaktujte na naší Poruchové lince 840 850 860, která je Vám k dispozici 24 hodin denně, 7 dní v týdnu.

Děkujeme Vám za pochopení.

ČEZ Distribuce, a. s.
Děčín, Děčín IV – Podmokly, Teplická 874/8, PSČ 405 02 | IČ 24729035 | Linka pro hlášení poruch 840 850 860 | fax: 371 102 008 | e-mail: info@cezdistribuce.cz | www.cezdistribuce.cz | společnost zapsaná v obch. rejstříku vedeném Krajským soudem v Ústí nad Labem, oddíl B, vložka 2145 | zasílací adresa: ČEZ Zákaznické služby, s. r. o., Plzeň, Guldenerova 2577/19, PSČ 303 28

SKUPINA ČEZ Zákaznická linka 840 840 840 www.cezdistribuce.cz

OBECNÍ HŘBITOV

Na obecním hřbitově veškeré práce ustaly, voda v nádrži je vypuštěná, aby mráz neroztrhal kohout. Obnoveno bude zase až s jarními měsíci.

NAINSTALOVANÉ ZÁBRADLÍ

Zábradlí na chodníku u Bémů je již nainstalováno a chodník je nyní bezpečný.

PŘÍPRAVA VÁNOČNÍHO STROMU

Práce na vánočním stromě pokračují, chystá se elektrické zapojení, díra na zasazení a upevnění stromu je také připravena a vánoční osvětlení je objednáno.

V sobotu 26. listopadu proběhne slavnostní rozsvícení.
https://www.facebook.com/events/213388689088975/

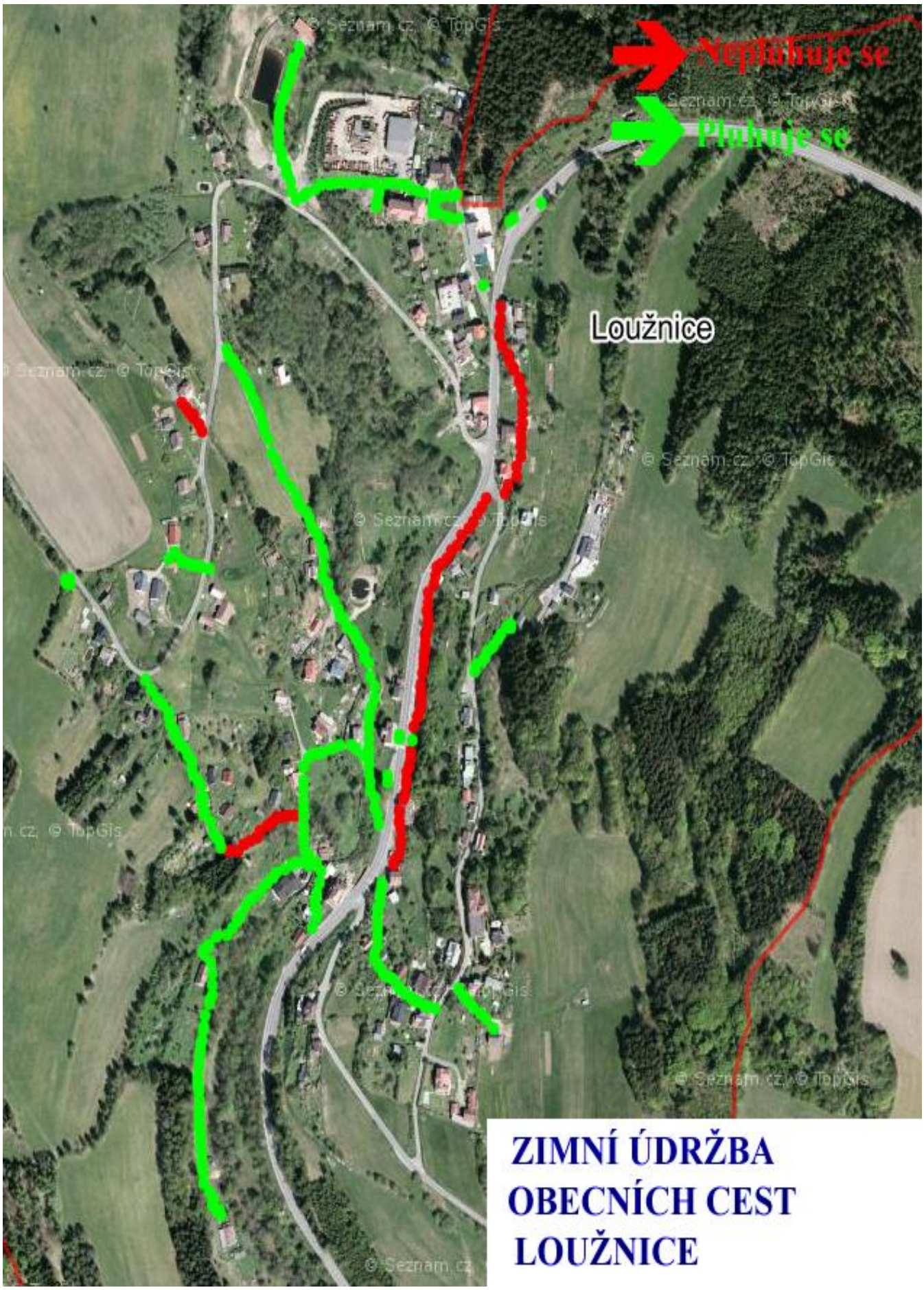

ZIMNÍ ÚDRŽBA OBECNÍCH CEST LOUŽNICE

ZE SPORTU

FLORBAL

KAŽDOU NEDĚLI OD 14:00 DO cca 15:30, SE HRAJE V KULTURNÍM DOMĚ, NA VELKÉM SÁLE FLORBAL.

ČISTÉ PŘEZUTÍ SEBOU!

DĚTI BUDOU MÍT VOLNÝ PÁTEK

Masarykova základní škola Zásada,
okres Jablonec nad Nisou, příspěvková organizace

Oznámení o vyhlášení ředitelského volna

V souladu s § 24 odst. 2 zákona č.561/2004 Sb., o předškolním základním středním, vyšším odborném a jiném vzdělávání (školský zákon),v platném znění, vyhlašuji **z provozních důvodů**

VOLNÝ DEN v pátek 18. listopadu 2016

Školní družina bude mimo provoz.
Školní jídelna nebude v provozu (obědy všech žáků jsou odhlášené).
Ředitelské volno bylo projednáno se zřizovatelem.

Děkujeme za pochopení.

V Zásadě 4.11.2016

Mgr. Marie Navrátilová
ředitelka školy

NA JACHTĚ KOLEM SVĚTA

Pondělí 28. listopadu od 18 hodin

KC Kino Železný Brod

Cestopisná přednáška Jaroslava Bernta z Loužnice o plavbě kolem světa lodí SAYONARA, kterou si splnil svůj životní sen. Na cestě, která trvala 3 roky a 45 dnů, uplul 36 478 mil a navštívil 28 států.

Více na: http://www.sysayonara.cz/

KC KINO ŽELEZNÝ BROD

HLEDÁ SE DĚTSKÝ LÉKAŘ

Městys Zásada a obec Držkov
hledají
pro své zavedené ordinace
PEDIATRA

Předpokládaná ordinační doba
2x týdně v každé obci nebo dle dohody.

Kontakty:
Městys Zásada - Zásada 188, 468 25 Zásada
e-mail: starostka@zasada.cz, tel.: 483 385 187-8, 724 184 674
Obec Držkov - č.p. 9, 468 24 Držkov
e-mail: starostka@drzkov.cz, tel.: 483 385 042, 724 178 341

Milí pacienti a milí rodiče,

Z důvodů mého důchodového věku, postupného úbytku dětí u nás na vesnicích a zatím dlouhodobé a naprosto marné mé snaze získat na svůj obvod mladšího kolegu, jsem se rozhodla pro následující krok.

Od 1.1 2017 končí naše dětská ordinace v Zásadě i Držkově a dále budeme působit pouze na středisku ve Velkých Hamrech v omezených ordinačních hodinách.
Dětské středisko ve Velkých Hamrech je umístěno v panelovém domě číslo 605 v přízemí. Cestou z Velkých Hamrů se vyjede na kopec a nad tratí odbočí k sídlišti doleva, je to hned první čtyřpatrový dům, vchod je z levé strany. Pokud se jede od Velkých Hamrů II., pod Domovem důchodců se zabočí doprava a jste tam.

Vzhledem k úbytku dětí v celém obvodě budeme zde ordinovat 3x týdně, a to ve dnech pondělí, čtvrtek a pátek, pondělí od 7.00 do 14.00 hod., ve čtvrtek od 7.00 do 13.00 hod. a v pátek od 7.00 do 11.00 hod.
Karty všech dětí ze Zásady a Držkova budou převedeny do Velkých Hamrů. Pokud by měl někdo z rodičů problém tam dojíždět, má možnost kartu převést ke kterémukoliv pediatrovi v okrese, který má volnou kapacitu. Doufám Ale že nám zachováte přízeň a zůstanete, v co největším počtu.
Omlouvám se všem, kterým tím způsobím problémy, ale snažím se už opravdu dlouho někoho mladšího získat, ale bohužel pediatrů je málo, takže je to stále marné. Vím ale, že v dnešní době je většina rodin mobilní, takže dojet do Velkých Hamrů nebude, doufám, zase takový problém.

Děkuji všem za pochopení
Vaše dětská lékařka
MUDr. Jana Hniličková

KNIHOVNA MODRÁ SOVA

A Bohemian Thanksgiving

benefit concert

Please join Blue Owl Bohemia / Modrá sova z.s. in celebrating Thanksgiving and our 1st anniversary.

Price/Cena: 150 Kč
Students/studenti: 100 Kč

Tickets can be bought at Blue Owl or contact: info@modrasova.org

Lístky si můžete zakoupit v Modré sově nebo nás kontaktovat: info.modrasova.org.

Benefiční koncert

Den díkůvzdání v Čechách

Oslavte s Modrou sovou americký Den díkůvzdání a 1. výročí anglické knihovny

November 26th
from 8 p.m.
Sokolovna in Loužnice

26. Listopadu
Od 20h
Sokolovna Loužnice

Featuring music by/
Hrajou skupiny:

Esthetics
+
Rambling Wolves

http://www.blueowlbohemia.com/

ZE SVĚTA

ZÁSADA – To, že se vánoce blíží, je každému úplně jasné a tak v Zásadě měli návštěvníci možnost shlédnout, během uplynulého víkendu, ojedinělou výstavu rodinných betlémů, které na výstavu zapůjčili jejich majitelé.
K vidění zde tak byli k vidění betlémy, které jsou každý rok o adventu postaveny v domácnostech a majitelé je střeží, protože to je rodinné stříbro, které se dědí z generace na generaci.
Hlavní organizátorky Evy Rydvalové se všichni ptají, proč je ta výstava tak brzo a je to právě z tohoto důvodu, že o adventu všechny betlémy musí být opět zpátky u svých majitelů.
Většina návštěvníků využila k prohlídce betlémů nedělní odpoledne, kdy bylo nádherné počasí a vybízelo k procházce, a kdo došel ještě dál až za Zásadskou sokolovnu viděl pohled na Krkonoše, Příchovice a celý náš kraj, viděl, že žijeme také v takovém nádherném betlémě.

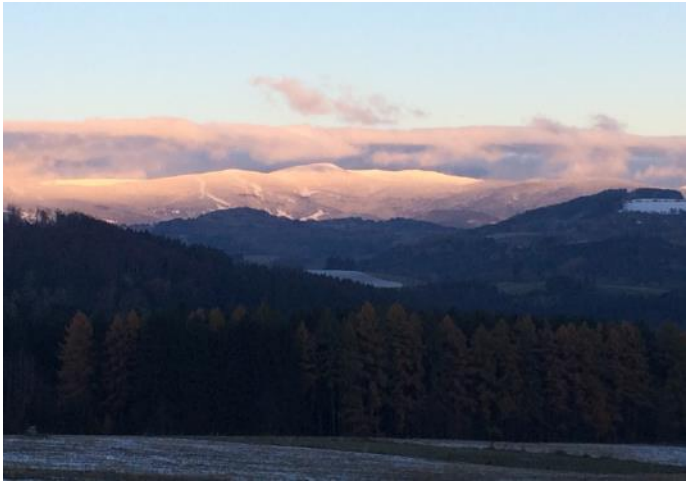

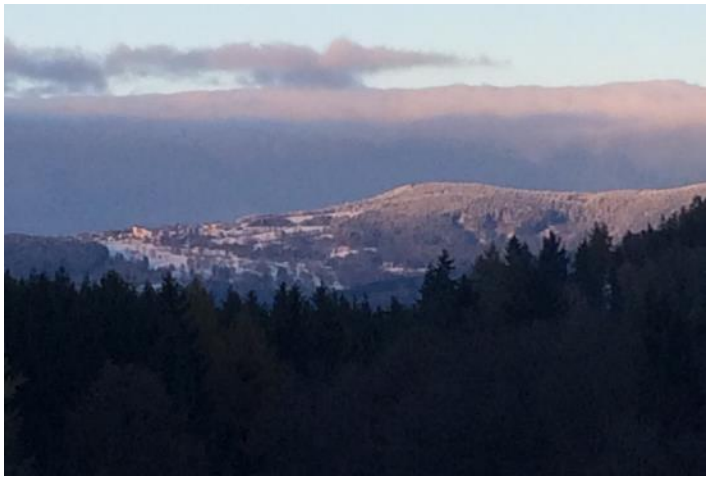

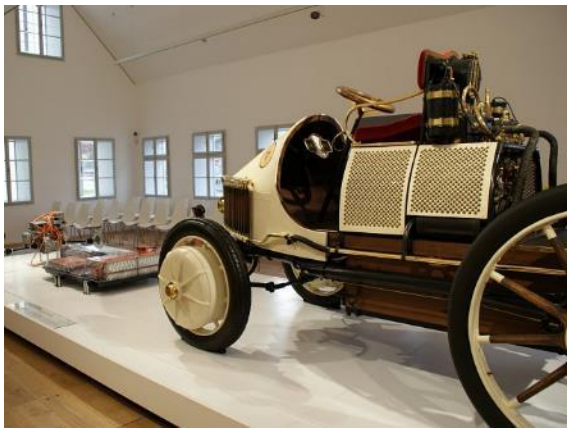

VRATISLAVICE N. N. - Před třemi lety sundávali ve Vratislavicích cedule s jeho jménem, v současnosti bude osobnost slavného konstruktéra Ferdinanda Porscheho připomínat muzeum v jeho rodném domě.
Ten jeho majitel Škoda Auto, rekonstruoval zvenčí do původní podoby, vevnitř čekají na návštěvníky moderní otevřené prostory.
„Objekt prošel několika přestavbami. My jsme zachovali to, co bylo původní, přestože by bylo zřejmě jednodušší stavbu zbourat a znovu postavit," pronesl mluvčí Škody Vítězslav Kodym.
Muzeum je koncipováno do tří expozic, které přibližují nejen život a dílo slavného rodáka, ale také počátky automobilového inženýrství obecně. Hlavnímu sálu dominuje replika automobilu Porsche lohner semper vivus. „Na podobném stroji přijel tenkrát Ferdinand Porsche z Vídně představit svou snoubenku," vysvětlila vedoucí Škoda muzeum Andrea Frydlová. Rodinný život slavného vynálezce pak připomínají především fotografie.
Další, na první pohled neviditelnou, část expozice tvoří informace, které se návštěvníci dozví prostřednictví aplikace na tabletech. Ty totiž nahradí klasického průvodce. „V momentě, kdy se návštěvník přiblíží s tabletem k jednotlivým exponátům budou mít k dispozici další informace, fotografie nebo krátké filmy," vysvětlila vedoucí.
A právě v této „interaktivní" části se návštěvníci mohou dozvědět také o nacistické minulosti geniálního konstruktéra, která před třemi lety vzbudila ve Vratislavicích takové vášně, že se vedení obvodu rozhodlo sundat vítací cedule připomínající slavného rodáka.
„Autorům projektu jsme kladli na srdce, aby představili osobnost Antona Porscheho v celé jeho šíři," sdělil Tomáš Kraus z Federace židovských komunit, který také připomněl, že autor slavného Brouka není jediná slavná osobnost, která za války pracovala pro nacisty. „Například Hugo Boss šil obleky pro esesáky," dodal Kraus. Podle něj projekt muzea zapadá do konceptu Federace židovských obcí, a to ukázat minulost v celé šíři. „V našem týmu byli lidé, kteří přežili holocaust a ti mají morální právo o tom rozhodovat," dodal. Podle starosty Vratislavic Lukáše Pohanky se kvůli muzeu žádné protesty nekonaly. On sám už se ke sporu nechce vracet. „Mám radost, že muzeum vzniklo, a věřím, že přitáhne turisty. Vratislavice jej rozhodně budou propagovat," dodal.
Rodný dům Ferdinanda Porscheho koupila Škoda Auto v roce 2011, jeho rekonstrukce začala loni. Objekt prošel razantní přestavbou, která jej měla vrátit do doby narození konstruktéra. Jeho součástí je i servisní budova, kde návštěvníci najdou pokladnu a obchůdek se suvenýry.
Muzeum bude otevřené od pátku do neděle, a podle slov mluvčího jej chce Škoda Auto propagovat v rámci Škoda Muzea v Mladé Boleslavi. Škodovka chce prodávat vstupné i v rámci balíčků do obou muzeí.

SEMILY - Ještě loni se museli Semilští spoléhat na zimu a nasazení tenistů, letos si už zabruslí na profi kluzišti.
Umělé profesionální kluziště dosud v devítitisícovém městě nebylo. Pouze místní tenisté vytvářeli v minulých letech ledovou plochu na kurtech, už to ale dělat nechtějí. Při posledních mírných zimách led dlouho nevydržel. „Ty poslední zimy to nestálo za nic, mrzlo vždy jen pár dnů a to jim dlouho nevydrželo," popsal osmnáctiletý Jiří.
To se však letos změnilo. Lidé v Semilech budou mít o letošní zimě poprvé možnost bruslit na profesionálním umělém kluzišti. „Mobilní plochu získalo město z Turnova, který ji po dostavbě zimního stadionu už nepotřeboval. Kluziště stálo 855 000 korun bez daně," přiblížil místostarosta Tomáš Sábl.

Více zde: http://jablonecky.denik.cz/zpravy_region/v-semilech-uz-pripravuji-kluziste-20161110.html

http://jablonecky.denik.cz/
deník.cz

JABLONECKÝ DENÍK V PRODEJI – Od pondělí do soboty, můžete zakoupit Jablonecký deník, v obchodě u paní Šmídové v Loužnici.

ZÁSADA - V pondělí 7. listopadu proběhlo v areálu fotbalového stadionku SK Zásada slavnostní otevření nově zrekonstruovaných prostorů kabin a nové klubovny. „Rekonstrukce se mohla zrealizovat díky velkorysé podpoře Nadace Preciosa, která je jednou z nejstarších nadací v regionu a má široký záběr filantropie. Podpora zázemí v Zásadě byla podtržení velmi dobré a úzké spolupráce Preciosy Ornely právě ze Zásady a zaměření Nadace Preciosy na rozvoj regionu," uvedl předseda SK Zásada Miroslav Princ.
Slavnostního přestřižení pásky se proto zúčastnili jak zástupci Nadace Preciosa, tak Preciosy Ornely, ale nechyběli ani zástupci SK Zásada, starostka městysu Zásada a další osobnosti. Rekonstrukce pozvedla úroveň prostor a provedení v oddílových barvách si klade za cíl zvýšit sounáležitost s klubem jak pro starší hráče, tak především pro žáky a mladší odchovance. „Součástí akce byla i prezentace snímků z úprav areálu od roku 2008 do současnosti a nutno říci, že se toho v areálu hodně změnilo a vylepšilo," dodal Mirek Princ závěrem.

JABLONEC NAD NISOU - Na dvě stovky lidí přilákala v sobotu dopoledne na jablonecké nádraží akce Pára patří minulosti. Symbolické loučení s párou zde uspořádala společnost Jablonecká energetická u příležitosti dokončení II. etapy revitalizace teplárenské soustavy. Páru z města definitivně pryč odvezla historická lokomotiva Litovel a výlet vlakem si užily jak děti, tak dospělí. „Já mám stejný vláček, ale je to jen hračka, vzal jsem ho sebou," chlubil se pětiletý Honzík. K historické atmosféře přispělo i vystoupení skupiny Hudba u města Vídně a také někteří cestující, kteří dorazili v dobových kostýmech.

HARRACHOV - Mezinárodní festival outdoorových filmů (MFOF) je soutěžní putovní přehlídka outdoorových filmů. Za třináct let své existence se stal ve své podstatě a charakteru největším filmovým soutěžním putovním festivalem nejen v České republice, ale také na světě. Festival je zaměřený na sporty i život s outdoorovou tématikou, na filmy dobrodružné, extrémní, adrenalinové, ale také cestopisné. Také v letošním ročníku, který se koná 7. 10. - 10. 12. 2016, se město Harrachov stalo spolupořadatelem tohoto festivalu, a zařadilo se tak mezi 50 dalších spolupořadatelských měst z ČR a SR.
V Harrachově se MFOF bude konat ve dnech 18. a 19. 11. 2016 vždy od 17 hodin v David wellness hotelu. Oba tyto dny začnou besedou se zajímavými hosty a následovat bude pásmo neméně zajímavých filmů s outdoorovou tématikou.

Přednáška v pátek 18. 11. 2016 od 17 hodin
Podplukovník MUDr. Radek Pohnán byl dvakrát na misi v Afghánistánu, kde pracoval jako hlavní lékař a velitel českého chirurgického týmu v polní nemocnici v Kábulu. Jaké to je vykonávat takovouto práci v podmínkách, které si tady u nás neumíme v žádném případě představit? Jak náročná to pro něj byla profesní a životní zkouška? Jací jsou Afgánci z jeho pohledu? Přijďte si poslechnout poutavý příběh, který vás zavede do prostředí polní nemocnice, ale prozradí vám i něco z běžného života tamějších lidí, kteří mají v naší zemi nálepku nebezpečných islámských radikálů.

Přednáška v sobotu 19. 11. 2016 od 17 hodin
Ing. Viktor Kořízek patří mezi naše nejlepší lavinové specialisty ČR. Krom toho je psovod lavinových psů a pořádá kurzy o lavinách či skialpinismu. Jeho profesí je horský vůdce, kdy v zimě vyráží se svými klienty na skialpové túry a v létě s nimi absolvuje klasické výstupy na čtyřtisícové vrcholy Evropy, jakými je například Mont Blanc či Matterhorn. Ale pořádá expedice i do vzdálenějších míst naší Země, třeba do Jižní Ameriky. Chcete-li se na chvíli přesunout prostřednictvím Viktorova vyprávění do míst, kde hrozí lavinové nebezpečí nebo na nejvyšší, sněhem pokryté, vrcholy hornatých velikánů Evropy, neváhejte a přijďte! A možná spatříte i čtyřnohého lavinového pomocníka. Vstupné je 20 Kč a platí se na místě.

http://www.nasejablonecko.cz/

KULTURA a POZVÁNKY

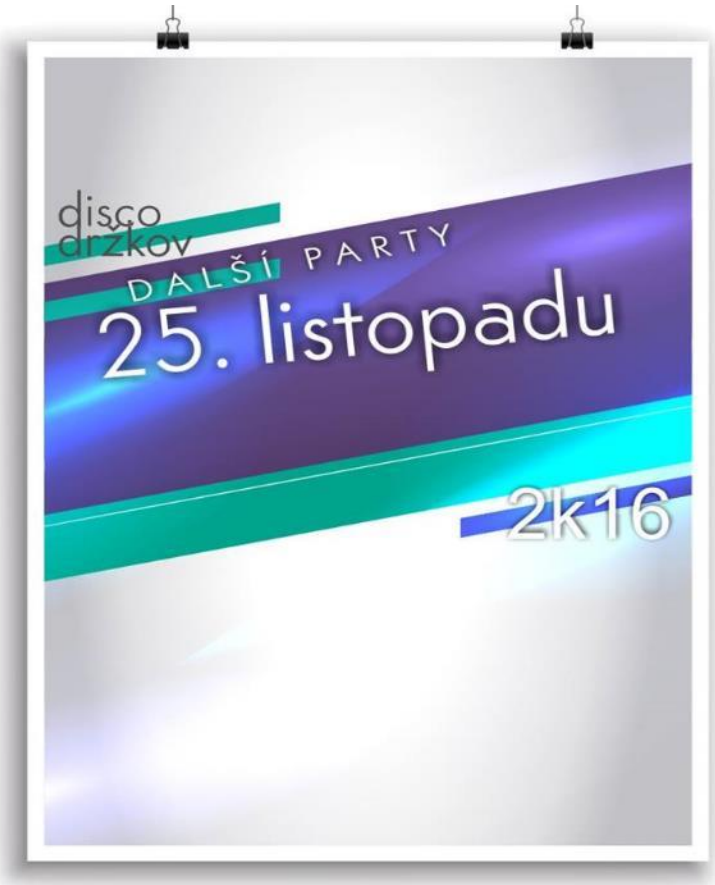

MINIMUZEUM SKLENĚNÝCH BETLÉMŮ ŽELEZNÝ BROD

O letošním Adventu a Vánocích bude minimuzeum otevřeno po všechny adventní soboty a neděle a také 25., 26., 27. a 28. 12. vždy od 13 do 17 hodin.

Dále v rámci akce Zimní sklářské pátky (= prohlídka více sklářských firem) o všech zimních pátcích od 11 do 14 hodin.

MIMO TO LZE DOMLUVIT OTEVŘENÍ I JINDY - INDIVIDUÁLNĚ, NA TELEFONU 777 168 470.
TĚŠÍM SE NA VÁS.

Novinkou letošní zimy bude rozšíření výstavy skleněných betlémů v mé zahradě u domu v Hluboké 115 (hned vedle nad budovou minimuzea, v památkové rezervaci Trávníky).
Instalovala jsem tam své betlémy už dříve (viz foto), ale tentokrát bude tato venkovní expozice ještě rozšířena a doplněna o další betlémy a další večerní osvětlení.
Zvu Vás tímto jak do minimuzea, ale i na adventní a vánoční procházku památkovou rezervací Trávníky s výše uvedenou venkovní expozicí betlémů.
Přeji Vám krásný zážitek a radostné a pokojné Vánoce i Advent.
Alena Kortanová
http://minimuzeum.wixsite.com/betlemy

RESTAURACE OTEVŘENA

RESTAURACE SPORT

SOKOLOVNA
ŽELEZNÝ BROD

Domácí kuchyně, výběr z menu, nekuřácké prostředí, dětský koutek

Otevírací doba:
Pondělí – pátek od 10:00 – 14:00 hodin
Po dohodě je možná rezervace na sobotu či neděli.
Kontakt: 777 181 667

NOVÝ WEB PRO VŠECHNY MAMINKY JE SPUŠTĚN

Paní Lenka Havrdová ze Zásady, v těchto dnech, spustila velký a krásný projekt pro maminky, ale také babičky a tatínky, prostě pro všechny, kterým není lhostejná bezpečnost, starost i radost jejich dětí.

Podívejte se sami!

Zapojte se také a buďte vždy informováni kvalitními informacemi.

mama in
informovaná máma

http://mamain.cz/

https://www.facebook.com/mamain.cz/?fref=nf

ČERNÁ KRONIKA

JABLONEC NAD NISOU - V pondělí 7. listopadu ráno krátce před šestou hodinou se v Jablonci nad Nisou v prostoru křižovatky ulici Palackého a Mánesova stala dopravní nehoda. Řidič s dodávkovým vozidlem Fiat Ducato jel vedlejší ulicí Mánesova směrem do centra města, kde uvedenou křižovatku chtěl projet v přímém směru. Při tom ovšem přehlédl řidiče s vozem Peugeot 205, který jel z pravé strany po hlavní ulici Palackého. Následně tak došlo ke střetu těchto vozidel, při kterém se zranili řidič a jeho spolujezdkyně z vozu Peugeot 205. Charakter jejich zranění a doba léčení jsou předmětem probíhajícího šetření. Alkohol byl u obou řidičů vyloučen provedenými dechovými zkouškami, které měly negativní výsledky. Předběžná výše způsobené škody činí částku 65.000,- Kč. Věc i nadále šetří policisté z Dopravního inspektorátu v Jablonci nad Nisou.

TURNOV – 8.11.2016 kolem 14. hodiny projížděl Turnovem 51letý řidič osobního vozidla značky Renault Espace, který ztrácel kontrolu nad řízením. Poprvé na sebe upozornil, když při odbočování z ulice 28. října do ulice Kinského neudržel auto na silnici a vyjel na chodník, který přejel a naboural zde do plotu. Ačkoliv ho poškodil, pokračoval ve své zběsilé jízdě dál přes ulice Kinského, 5. května, Hluboká a Palackého, kde v křižovatce s ulicemi Trávnice a A. Horákové opětovně vyjel na chodník a zezadu srazil po chodníku jdoucího 63letého muže. Nechybělo málo a mohl přejet i ženu, která šla vedle 63letého chodce. Řidič sice zastavil a z auta vystoupil, ale namísto toho, aby se o zraněného muže postaral, vynadal mu, že si za své zranění může sám. Potom z místa odjel, aniž by mu poskytl jakoukoliv pomoc. Po této události ještě ujel několik desítek metrů a dostal se do protisměru, kde se bočně střetl s protijedoucím osobním vozidlem značky Ford. I od této nehody ujel. Své vozidlo pak odstavil na ulici a pokračoval pěšky. Vypátrat se ho podařilo místním strážníkům, kteří získali od náhodné svědkyně jeho popis. Zadrželi ho v baru v Turnově asi 30 minut po prvním karambolu. Ačkoliv z něj byl silně cítit alkohol, tvrdil, že si dal první skleničku až po jízdě. Přivolaní policisté mu přitom v dechu naměřili 2,57 promile alkoholu a na jejich výzvu se podrobil i lékařskému vyšetření spojenému s odběrem krve. Policisté ve věci již zahájili úkony trestního řízení pro důvodné podezření ze spáchání přečinu ohrožení pod vlivem návykové látky. Není vyloučeno, že ještě může být rozšířeno o ublížení na zdraví a neposkytnutí pomoci řidičem dopravního prostředku. Třiašedesátiletého chodce transportovali zdravotníci zdravotnické záchranné služby s blíže nespecifikovaným poraněním do liberecké nemocnice. Zda se bude šofér renaultu zodpovídat i z ublížení na zdraví z nedbalosti bude záležet na tom, jak se zdravotní stav pacienta bude vyvíjet. Hmotnou škodu policisté odhadli na 55 000 korun.

TANVALD – 10.11.2016 v noci ve 22 hodin se v Tanvaldě v ulici Pod Špičákem stala dopravní nehoda. Řidička s vozidlem Škoda Fabia jela ve směru od centra města na Smržovku, kde se při průjezdu pravotočivé zatáčky údajně zalekla srny stojící na silnici, začala intenzivně brzdit, dostala smyk, vyjela vlevo a narazila do vzrostlého stromu. Řidička si na místo události zavolala asistenční službu k odstranění nepojízdného vozidla. V té době kolem půl dvanácté projížděla kolem policejní hlídka z Obvodního oddělní v Tanvaldě. Ta v jejím dechu následně naměřila hodnotu alkoholu 0,83 promile. Řidička k této skutečnosti uvedla, že před jízdou alkohol nepožila a přibližně čtyři deci vína si dala až po havárii. Po řádném poučení řidička odmítla podrobit se lékařskému vyšetření spojenému s odběrem krve. Řidičský průkaz jí policisté na místě zadrželi. Předběžná výše způsobené škody činí částku 15.000,- Kč. Celou událost i nadále šetří policisté z Dopravního inspektorátu v Jablonci nad Nisou.

KRÁTCE:

FRÝDŠTEJN - 10.11.2016 07:05 do 08:05; na silnici 28719 u obce Frýdštejn okres Jablonec nad Nisou; od restaurace Kovárna k lomu; nehoda; probíhá vyšetřování nehody; střet OA se srnou, bez zranění a úniku kapalin.

ZLATÁ OLEŠNICE - 8.11.2016 14:55 do 16:55; na silnici 29058 v obci Zlatá Olešnice okres Jablonec nad Nisou; u prodejny potravin, u koupaliště; nehoda nákladního vozidla; probíhá vyšetřování nehody, nebezpečí; 2 havarovaná vozidla; kamion s návěsem x OA bez zranění.

DRŽKOV - 8.11.2016 11:15 do 13:05; na silnici 10 v obci Držkov okres Jablonec nad Nisou; u pekárny Mašek; všechny nehody byly odstraněny, nejsou hlášeny žádné další problémy; dodávka x OA bez zranění.

POČASÍ

Podrobné počasí najdete zde: http://www.louznice.com/2012/pocasi.php
Kde právě prší, najdete zde: http://radar.bourky.cz/ https://www.windyty.com
A jak je na horách? To najdete zde: http://hydronet.tumam.cz/content/cz/Default.aspx,

PONDĚLÍ 15.11.	**Den: 0/4°C Noc: -3/-7°C**		**PÁTEK 19. 11.**	**Den: 5/9°C Noc: 4/0°C**	
ÚTERÝ 16.11.	**Den: 1/5°C Noc: 0/-4°C**		**SOBOTA 20.11.**	**Den: 4/8°C Noc: 5/1°C**	
STŘEDA 17.11.	**Den: 2/6°C Noc: 4/0°C**		**NEDĚLE 21.11.**	**Den: 4/8°C Noc: 5/1°C**	
ČTVRTEK 18.11.	**Den: 5/9°C Noc: 5/1°C**		**PONDĚLÍ 22. 11.**	**Den: 7/11°C Noc: 5/1°C**	

PRANOSTIKY

16.11.
Na svatého Otmara nevidět komára.

19.11.
Svatá Alžběta se sněhem přilétá.

21.11.
Jaký den na Obětování Panny Marie, taková pak zima je.
Když je na Obětování Panny Marie noc jasná, čistá, krutá zima se v lednu chystá.

Když krtek v listopadu ryje, budou na vánoce létat komáři.
Stromy-li v listopadu kvetou, sahá zima až k létu.
Padá-li listí v listopadu, jistě brzy přijde led, ale dlouho nepobude.
Když dlouho listí nepadá, tuhá zima se přikrádá.
Když se v listopadu hvězdy třpytí, mrazy se brzo uchytí.

OBLOHA

Slunce **Měsíc** 16.11. 2016

Vychází: 7:05 Vychází: 18:11
Zapadá: 15:59 Zapadá: 08:48

CO SE DĚJE NA OBLOZE V LISTOPADU 2016?

Planety:
Venuše- večer nízko nad jihozápadem
Mars– večer nad jihozápadem
Jupiter– na ranní obloze
Saturn– za soumraku nízko nad jihozápadem
Uran– na obloze téměř celou noc v Rybách
Neptun– v první polovině noci ve Vodnáři

15.11. - Vycházející Měsíc v konjunkci s Aldebaranem
17.11. - Maximum meteorického roje Leonidy
21.11. - Měsíc v poslední čtvrti
23.11. - Konjunkce Saturnu s Merkurem

FÁZE MĚSÍCE

21.11.	**29.11.**	**07.12.**
Poslední čtvrť	Nov	První čtvrť

SPOLEČENSKÁ KRONIKA KALENDÁRIUM

GRATULUJEME

Pevné zdraví přejeme našim spoluobčanům a přátelům, kteří tento týden slaví narozeniny.
Pokud si někdo nepřeje být uveden v Loužnickém Zpravodaji, nebo naopak, není z naší obce, ale má naši obec rád a chce zde být uveden, stačí zavolat redakci.

14. 11. 2016	OSLAVÍ NAROZENINY	**Filip Udatný**
20. 11. 2016	OSLAVÍ NAROZENINY	**Magda Halamová**
20. 11. 2016	OSLAVÍ NAROZENINY	**Radek Živný**
21. 11. 2016	OSLAVÍ NAROZENINY	**Eliška Dańková**

VÝROČÍ

14.11. 1840 – Claude Monet, francouzský malíř († 5. prosince 1926)
15.11.1975 – Otevřena obnovená Labská bouda.
16.11. 1875 – Anna Honzáková, první promovaná doktorka medicíny na české lékařské fakultě v Praze († 13. října 1940)
16.11. 1900 – Eliška Junková, automobilová závodnice († 5. ledna 1994)
17.11. 1989 – Brutální zásah policie proti studentské demonstraci v Praze provázel „Sametovou revoluci" .
18.11. 1883 – Po požáru bylo poprvé otevřeno Národní divadlo v Praze Smetanovou Libuší.
19.11. 1989 – V pražském Činoherním klubu založeno Občanské fórum.
20.11. 1989 – Sametová revoluce: Počet lidí na demonstracích v Praze vzrostl na půl miliónu.

VÝZNAMNÉ DNY

14.11. - Světový den diabetu
15.11.- Den vězněných spisovatelů
16.11. - Mezinárodní den tolerance
17.11. - Státní svátek: Den boje za svobodu a demokracii, Mezinárodní den studentstva, Mezinárodní nekuřácký den
19.11. - Světový den prevence týrání a zneužívání dětí, Světový den toalet
20. 11. - Den industrializace Afriky, Světový den dětí, Světový den chronické obstrukční plicní nemoci

ZAJÍMAVÉ DNY OBCE LOUŽNICE z kroniky:

*Bylo to dne **21. Listopadu 1916**. Odpoledne přišli dva páni, vypůjčili sobě řebřík a rovnou ke zvoničce. Zpráva se rychle rozšířila obcí, lid se shromáždil u zvoničky a reptal. Drzé počínání obou pánů, kteří byli Němci, rozčilovalo stále víc shromážděný lid. Pak přišel občan Jindřich Jindra a naposledy zazvonil, lidé byli velice dojmutí a každému ukápla i slza. Byla to slza vzdoru. Jakmile dozněl poslední úder zvonu, hned byl přistavěn ke zvoničce žebřík a jeden z Němců na něj vylezl, aby zvon odmontoval. Za chvíli byl s prací hotov a zvon spustil pomocí provazu dolů. V tom začalo vzájemné osočování Čechů a Němců, nadávka střídala nadávku, a když zvon odnášeli do vsi, začala po nich (hlavně školní mládež) házet kamení, plivat a nadávat až tento incident měl dohru u krajského soudu v Mladé Boleslavi. Nakonec vše dobře dopadlo a trestán nebyl nikdo. Zvon vážil 44 kg a na jedné straně měl vyražený nápis: Přelit léta páně 1898 nákladem spojených obcí od Arnošta Dieopolda v Praze k/ke památce padesátiletého zrušení roboty v zemích Království českého. Zvonem bylo naposledy zvoněno při pohřbu Josefa Krupky čp. 3 v Loužnici, který se konal 3. listopadu 1916.*

VÝZNAM JMEN v tomto týdnu: VŠEM K JEJICH JMENINÁM GRATULUJEME!!!

Tento týden 14. 11. – 20. 11. 2016, slaví svátek:

14.11. - SÁVA je mužské křestní jméno hebrejského původu. Vykládá se jako „děd, stařec". Další variantou jména je Sába.

15.11. - LEOPOLD je mužské křestní jméno staroněmeckého původu, které se vykládá jako „pro lid (v lidu) statečný, smělý"..

16.11. - OTMAR (nebo také Otomar) je mužské křestní jméno německého původu. Jeho význam je obvykle uváděn jako „šťastný díky bohatství" nebo prostě „bohatý a šťastný" (ót - šťastný či bohatý, mar - slavný).

17.11. - MAHULENA je ženské křestní jméno. Jméno Mahulena, které dnes najdeme v občanském kalendáři, je českého původu a snad vzniklo uměle. Nejznámější nositelka tohoto jména byla bezpochyby ta, kterou známe ze Zeyerova dramatu Radúz a Mahulena.

18.11. - ROMANA je ženské jméno římského původu, pocházející z latiny. Mužská forma tohoto jména je Roman. Význam tohoto jména je „Římanka".

19.11. - ALŽBĚTA je ženské rodné jméno hebrejského původu (hebrejsky אֱלִישֶׁבַע, Eliševa) a znamená Zaslíbená Bohu, resp. Bůh je má přísaha. Familiérně, podomácku či slangově též Běta, Bětuše, Bětuška, Bětka. V češtině samostatně existují další dvě varianty téhož jména, Eliška a Elizabeta.

20.11. - NIKOLA je mužské i ženské křestní jméno. Toto jméno je přejato z francouzštiny, ale jeho původním domovem je Řecko. Jedná se vlastně o jednu z variant jména Mikuláš či Níkoláos, jak zní původní tvar. Překlad tohoto jména je „vítězný lid". Další variantou je Nikol a Nikoleta.

RADY BABKY KOŘENÁŘKY

JALOVEC OBECNÝ – KOŘENÍ NA ZVĚŘINU

Jalovec je neopadavý, dvoudomý, pomalu rostoucí, až 10 m vysoký keř nebo strom rozmanitého tvaru (kuželovitý, sloupcovitý, rozložitý, často s více kmeny). Borka šedá až hnědočervená, podélně brázditá, tenká, snadno se odlupující. Jehlice v 3četných přeslenech, 1 až 1,5 cm dlouhé, na svrchu žlábkovité, s bělavým proužkem, opadávají ve věku 3 až 4 roky. Samčí květy 4 až 5 mm velké, vejcovité, žluté, samičí cca 2 mm velké, zelené. Plody (jalovčinky) kulovité, 6 až 10 mm v průměru, zprvu zelené, později modré až černé a ojíněné, dozrávají po 2 letech, 3. rokem opadávají. Kvete v IV až V.

Jalovec najdete na pastvinách, skaliskách, okrajích a světlinách borových, dubových nebo březových lesů, vřesoviště, rašeliniště, stanoviště slunné, na půdách suchých nebo střídavě vlhkých, písčitých, často málo výživných, obvykle nevápnitých.

V ČR dříve poměrně hojně od nížin po nižší horské polohy, v současnosti roztroušeně až vzácně. Celkově roste v mírných a subtropických oblastech severní polokoule, v teplých krajích však jen v horách.

Sbírají se plody čili jalovčinky čili Fructus juniperi a to v době plné zralosti, tedy na podzim 2. roku, když jsou zbarveny do modra. Suší se v tenkých vrstvách na suchém a vzdušném místě. Vedle plodů se v době od podzimu do zimy sbírá i dřevo, jehož účinek je však slabší nežli plodů.

Droga obsahuje asi 0,5 až 2% silice (např. pinen, terpinolen, kamfen, kafr, borneol, geraniol, sabinen aj.), asi 30% sacharidů (glukosa, fruktosa), asi 9% pryskyřice, katechinové třísloviny, flavonoidy, hořčinu juniperin, leukoanthokyaniny, vitamín C, organické kyseliny, soli vápníku a draslíku, kaučuk, terpinol, prchavý olej aj.

Jalovec působí výrazně diureticky a zároveň antisepticky, takže bývá využíván při zánětlivých chorobách močových cest nebo při zadržení tekutin v těle (jalovcová silice zrychluje zpracování tekutin v ledvinách). Vedle toho při vnitřním použití zlepšuje trávení, povzbuzuje chuť k jídlu, působí proti nadýmání a pomáhá při revmatismu. Vnitřní užití jalovce je však poněkud problematické, neboť vedle příznivých účinků zároveň poněkud dráždí ledviny. Zevně se užívá na bolestivé klouby či při bolestech páteře (zvyšuje prokrvení pokožky a působí hojivě).

Vnitřně se podává buď ve formě nálevu z drcených jalovčinek (1 čajová lžička jalovčinek na šálek vody se přivede k varu a nechá se 10 až 20 minut luhovat, podává se 2x denně, nejdéle však po dobu 6 týdnů) nebo se podávají přímo syrové plody (při revmatismu se podává první den 3x denně 1 jalovčinka, druhý den 3x denně 2 jalovčinky atd. atd. až 21. den 3x denně 21 jalovčinek a pak se jde zpět tak, že se naopak každý den jedna jalovčinka ubírá, při poruchách trávení se vrací zpět 15. den, tedy při dávce 3x denně 15 jalovčinek. První kůra by měla být aplikována nejvíce 1x za rok, druhou (menší) kůru lze brát 2x ročně. Zevně se jalovec aplikuje nejčastěji ve formě masti nebo oleje.

POZOR: Jalovec by nikdy neměli užívat lidé, kteří mají nebo v minulosti měli nemocné ledviny a dále kojící a těhotné ženy (jalovec pravděpodobně podporuje děložní stahy). Nikdo by jej pak neměl užívat dlouhodobě, tedy déle než 6 týdnů. Podle některých autorů rovněž zhruba u 30% nemocných sennou rýmou se po jeho užití objevují různé, zejména kožní alergické reakce. Vzácně se může vyskytnout i alergie projevující se bolestí ledvin. V takovém případě je třeba terapii okamžitě ukončit a ani v budoucnosti ji raději již nikdy neopakovat.

Jalovčinky se užívají jako koření zejména ke zvěřině, ale i k dalším pokrmům nebo při uzení masa (zlepšují trávení a potlačuje nadýmání, což může být docela užitečné, že?)

Z jalovce se vyrábí řada alkoholických nápojů, jako např. jalovcová, borovička a zřejmě nejznámější z nich je gin, jenž "vynalezl" v 17. století holandský lékař Franciscus Sylvius, když se snažil vyrobit močopudnou tinkturu.

Jalovcový olej se také přidává do některý aperitivů (např. do jeneveru)

Jalovcové vonné a velmi odolné dřevo se používá v řezbářství, v minulosti se z něj vyráběly i hole a dýmky.

LOUŽNICKÉ DOBRŮTKY

SKOČDOHUBKY

250 g mleté vepřové plece, 1 ks malá cibulka, 4 lžíce majonézy, snítka čerstvého tymiánu, sezam bílý a černý, pepř, sůl, papír na pečení, olej

K masu přidáme jemně nasekanou cibulku, osolíme, opepříme. Namočenýma rukama tvarujeme kuličky o průměru cca 3 cm nebo menší. Na talíři smícháme černý sezam s bílým a v těchto semínkách kuličky obalujeme, povrch kuliček nemusí být důkladně semínky zakrytý. Kuličky klademe na plech s pečícím papírem, lehce potřeme olejem a upečeme 10 minut v troubě při 190 °C nebo je opečeme na nepřilnavé pánvi. Po upečení necháme 3 minuty odpočinout, naaranžujeme na talířek nebo do misky, zapíchneme několik párátek a podáváme s majonézou.

RŮŽIČKOVÁ KAPUSTA NA MÁSLE

kapusta růžičková 500 gramů, máslo 50 gramů, smetana 100 mililitrů, tymián 2 snítky, sůl, pepř

Růžičkovou kapustu očistěte od zvadlých lístků a odkrojte suché košťály. V hrnci přiveďte k varu osolenou vodu a kapustičky v ní povařte 10 minut. Pak sceďte. V hluboké pánvi rozpusťte máslo a kapustičky do něj vsypte. Zalijte smetanou, přidejte snítky tymiánu. Osolte, opepřete a duste, než smetana zhoustne. Kapustičky podávejte jako přílohu k masu nebo samostatný pokrm s vařenými brambory

SALÁT Z ČERVENÉ ŘEPY S JABLKY A KŘENEM

50 g červené řepy, 50 g jablek, 1 ks kousek křenu, 1 lžička cukru, citrónová šťáva, voda, sůl

Očištěnou červenou řepu za syrova nastrouháme. Řepu smícháme s postrouhaným, oloupaným jablkem a trochou čerstvě nastrouhaného křenu. Zeleninu zalijeme zálivkou připravenou z trochy vody, citrónové šťávy, cukru a soli. Připravený salát necháme 2 hodiny uležet v chladu.

MARTINSKÁ PAŠTIKA

400 g vepřového bůčku s kostí, 300 g vepřové plece bez kosti, 300 g husího (kachního) masa, 90 g pitné vody do sušeného mléka, 50 g vepřových jater, 50 g drůbežích (kachních) jater, 48 g bílé veky, 40 g hladké mouky, 32 g vajíček, 30 g cibule, 10 g sušeného mléka odstředěného (do veky), 0,8 g mletého muškátového květu, 0,8 g mletého pepře, 16 g soli, hliníková fólie.

Očištěná a odblaněná játra jemně umeleme se žemlí, rozmočenou v mléce připraveném ze sušeného mléka a vody. Přidáme prosátou hladkou mouku, koření, vejce, na jemno strouhanou cibuli a vše vyšleháme. K vyšlehané játrové směsi přidáme na jemno umleté, předem prosolené a proleželé vepřové maso, vypečené husí (kachní) sádlo a šťávu a znovu vše dobře promícháme. Nakonec vmícháme na kostky nakrájené pečené husí (kachní) maso. Promíchanou směsí plníme paštikové formy vymazané částí vypečeného husího sádla, uzavřeme je a paštiku táhneme v 80 °C nejdéle 2 hodiny. Paštiku necháme ve formách vychladnout, vyklopíme ji a balíme do hliníkové fólie.

MEDOVÉ ŘEZY

Na těsto: 500 g hladké mouky, 200 g cukru, 200 g tuku, 2 ks vejce, 2 lžíce medu, 2 lžíce vlažného mléka, 2 lžíčky sody, 1 bal. vanilkového cukru, špetka soli

Ořechová směs: 300 g ořechů, 120 g másla, 80 g cukru krupice, 3 lžíce medu, 1 bal. vanilkového cukru

Na krém: 500 g másla, 100 g cukru, 0,5 l mléka, rum, kaše ze dvou pudinků

Do mísy vložte mouku promíchanou se sodou, solí, cukrem. Dále přidáme změklý tuk, med, vlažné mléko a vejce a vypracujeme řidší těsto. Těsto rozdělíme na dvě poloviny, jednu polovinu dáme na vymazaný a moukou vysypaný plech a povrch srovnáme. Pečeme ve středně vyhřáté troubě asi 15-20 minut. Druhou polovinu těsta rozválíme na druhém, tukem vymazaném, moukou vysypaném plechu a poklademe teplou ořechovou směsí a dáme péci na 150 °C asi 20 minut. Obě vychladlé, upečené části řezů spojíme krémem a necháme v chladu odležet (ořechová část patří nahoru!). Příprava ořechové směsi: Ořechy nasekáme nahrubo, vložíme do hrnce spolu s cukrem, máslem, medem a opékáme dozlatova. Příprava krému: Z 0,5 l mléka a dvou vanilkových pudinků uvaříme hustou kaši, dáme ji vychladnout, změklé máslo vyšleháme s cukrem a rumem a postupně přidáváme studenou kaši z pudinku.

PŘÍRODNÍ ZAJÍMAVOSTI V LOUŽNICI

Myslíte si, že u nás není nic zajímavého? Že jsme jen obec, kterou protíná mezinárodní silnice I/10?
Tak to jste na omylu, v této rubrice Vám přinášíme zajímavosti z přírody v naší obci, ať už se jedná o faunu, floru či geologii. Pokud o něčem zajímavém sami víte, budeme rádi, když se s námi podělíte. Je důležité znát naši krajinu a obec, abychom ji také mohli chránit a být na ni pyšní.

V dobách našeho dětsví, jsme často slýchávali během letních měsíců, silné dupání a funění a mysleli si, že to jsou zloději, ale byl to ježek. Ve stodolách mezi složeným senem nebo dřívím měl ježek zimní pelíšek. V dnešní době potkat tohoto nočního tvora je velkou vzácností.

JEŽEK

Ježek západní (Erinaceus europaeus), známý též pod názvem ježek obecný, je středně velký západoevropský hmyzožravec, spolu s ježkem východním jediný zástupce čeledi ježkovitých (Erinaceidae) v ČR.
Vyskytuje se v podstatě na celém území České republiky.
Obývá území od nížin až po 800 m n. m., výjimečně jej můžeme spatřit až 1 100 m vysoko. Žije na okrajích lesů, pasekách, v křovinách, v parcích a zahradách nebo ve městech.
Ježek západní je se svou délkou 22–27 cm a hmotností mezi 0,9 až 1 kg o něco větší než jeho příbuzný, již výše zmíněný ježek východní. Na světlé hlavě má tmavý pruh táhnoucí se od čenichu k očím a tvarovaný do písmena V. Břišní strana těla je u dospělého jedince šedohnědá až šedá s podélnou hnědou skvrnou, u mláďat hnědá bez skvrny. Bodliny, kterých může mít ježek západní na těle až 8 500, má uhlazené a pravidelně pruhované, směřující dozadu a dlouhé 20–30 mm.
Ježek západní žije, až na období rozmnožování, samotářským životem. Je aktivní v noci, kdy je často slyšet jeho pronikavé funění a dupání, ve dne odpočívá ve svém hnízdě vystlaném trávou a umístěném v méně dostupných místech, např. pod kameny nebo mezi kořeny stromů. Ačkoli je všežravec, dává přednost především živočišné stravě, zvláště pak bezobratlým živočichům, mezi které patří slimáci, žížaly, brouci nebo jiný hmyz. Zvláště pak preferuje žížaly, stonožky Glomeris marginata a Tachypodoiulus niger nebo zástupce čeledi střevlíkovitých Carabus nemoralis. Občas se přiživuje i žábami, malými hlodavci, mladými ptáky, ptačími vejci nebo plody. Potravu vyhledává díky svému výborně vyvinutému čichu.
Pokud se cítí ohrožený a spatří např. predátora (lišku, psa), schoulí se do bodlinaté koule, která většinu živočichů odradí. Umí dobře plavat, šplhat, a pokud je k tomu donucen, tak dokáže i poměrně rychle běhat. Nepříznivé zimní období přečkává hibernací (zimním spánkem), do které upadá v říjnu a která trvá většinou až do března, ačkoli přesné hibernační období závisí na výšce teplot.
Páří se od května do října, přičemž se samec se samicí nejprve honí, poté svou družku kouše, naráží do ní, prská a syčí a vyčkává na samiččino svolení k spáření. Samice má obvykle jeden vrh ročně, který obsahuje 4–9 mláďat, která rodí po 31–35 denní březosti. Mláďata se rodí holá, slepá a bez bodlin. První bílé a měkké bodlinky jim začínají vyrůstat už hodinu po porodu. Do bodlinaté koule se dokáží schoulit po 11 dnech a vidět začínají již po dvou týdnech života. V přírodě se ježek západní dožívá průměrně 2–3 let.

DŮM a ZAHRADA

CHYSTÁTE SE NA VÁNOCE MÍT UMYTÁ OKNA?

Už máš vyčištěná okna? Zejména někdy kolem listopadu („předvánoční úklid") je tato otázka v krajích dokonalých hospodyněk na denním pořádku. Vyblýskaná okna rovná se dokonalá hospodyňka… Nebo ne?
Naštěstí už nikoliv. Některé z nás jsou vděčné za žaluzie, které skryjí podzimní nečistoty na oknech, jiné vsadí na záclony a nakonec proč se obtěžovat? V zimě je holá hloupost lézt po oknech s hadrem v ruce a riskovat nachlazení, v létě je hloupost mýt okna, aby se na nich v následujících dnech úchvatně lepila pylová zrníčka a prach letních dešťů… Jestliže ovšem na mytí přece jen dojde, určitě oceníte tyto skvělé tipy…

Mytí oken krok za krokem:

Nejprve uklid'te okolí - Ještě než se pustíte do mytí skel a rámů, měli byste očistit garnyže, případně stěnu a strop, kde se mohou nacházet jemné pavučiny a prach.

Nezapomeňte na žaluzie a parapety - Používáte-li žaluzie či obdobnou stínící techniku, měli byste omýt nejprve tyto doplňky a jejich systémy sloužící k uchycení.

Mytí oken začněte u rámů - Rámy by při mytí oken měly přijít na řadu jako první. U lehce zašpiněných si vystačíte s teplou vodou, v případě většího nánosu nečistot pak do vody přidejte pár kapek obyčejného přípravku na mytí nádobí (ne však na dřevěné rámy), nikdy nezkoušejte čistit rámy abrazivními prostředky (písky apod.), které by je nenávratně poškrábaly. Pokud jsou na rámech zaschlé skvrny, které nejdou odstranit, raději investujte do nákupu speciálních prostředků. Odborníci doporučují mýt v této fázi okna utěrkou z mikrovlákna, vždy však musí být dostatečně vyždímaná.

Nakonec je třeba vyčistit a vyleštit skla - Jakmile očistíte rámy, přichází na řadu část, která spousty lidí děsí. Čištění skel je totiž v jejich představách zdlouhavou činností, při které snad ani nelze dosáhnout dokonalých výsledků bez šmouh. Opak je pravdou, jde to, záleží pouze na pomůckách, které použijete. Profesionálové mají pro tento krok nachystaný rozmývák, stěrku a mikrovláknovou utěrku na leštění. Rozmývákem se rozumí návlek na stěrku s hustým chlupem (seženete v drogerii), vystačíte si ovšem i s utěrkou z mikrovlákna nebo houbou. Na tuto pomůcku si nanesete přípravek na čištění skel a důkladně ho rozetřete. Voda by vám neměla stékat, spíše byste měli krouživými pohyby roztírat prostředek tak, aby se vytvořila pěna. Poté přichází na řadu stěrka s gumovým lemem, kterou prostředek ze skel stáhnete. Je-li okno výrazně zašpiněné, pak ho před stíráním ještě omyjte čistou vodou. V obou případech však stěrkou eliminujete riziko vzniku velkých šmouh a skvrn. Po použití stěrky je nutné okno vyleštit. K tomu se nejlépe hodí speciální utěrka z mikrovlákna. Krouživými pohyby sklo vysušíte a zbavíte ho šmouh nebo map, chcete-li, můžete v této fázi využít ještě přípravek na dokonalé vyleštění.

Lidové rady a tipy na mytí oken - S babskými radami jste se už určitě někdy setkali. Lze je využívat při spoustě domácích činnostech a situacích, mytí oken nevyjímaje. Jaké babské rady na mytí oken jsou nejznámější? přidáte-li do teplé vody pár kapek octa, zbavíte skla nečistot snadněji a navíc se budou krásně lesknout, k závěrečnému leštění můžete využít i staré noviny (ne křídový papír), chce to ovšem dostatek sil, aby byl výsledek perfektní můžete rozpustit sáček vanilkového pudingu v kyblíku vlažné vody (cca 5 litrů), kam přidáte i kapku prostředku na nádobí, okna se nejen umyjí, ale také provoníte byt.
Mytí oken lze zvládnout poměrně rychle, musíte se však dobře připravit a práci si nekomplikovat špatným postupem. Inspirujete-li se tím, který jsme vám přinesli v tomto článku, pak se budete moci chlubit čistými a nablýskanými okny, přes které bude radost pohledět.

Posledním šlágrem na mytí oken je přidání necelého 1 dl nejobyčejnějšího šamponu (březový, kopřivový) do kbelíku s vlažnou vodou. Okna umyjete, mikrovláknový hadr vymácháte, vyždímejte a okna setřete. Na šmouhy, bubliny a jiné stopy nehleďte, záhy zmizí. Jedná se o rychlý a účinný způsob mytí oken (i u auta).

KRÁSNĚ UMYTÁ OKNA VÁNOČNĚ VYZDOBTE

LOUŽNICKÉ TRADICE

MYSLIVOST

Postava myslivce se objevovala v různý pohádkách, např. postava čerta bývá často zobrazována v mysliveckém stejnokroji. S myslivostí byl také spojen vznik různých hudebních děl, která tvoří nedílnou součást mysliveckých ceremonií.
Myslivcům byla odedávna připisována čarovná moc. Jejich takřka neustálý pobyt v lesním šeru a tichu vzbuzoval v lidech představy o jejich kouzelné moci a spojení s tajemnými silami. Říkalo se, že prý myslivci v lese trhají čarovné byliny, že kule do zbraní lijí zvláštním způsobem a zvěř je prý poslouchá na slovo. Dokonce se proslýchalo, že mají myslivci spolky s ďáblem a možná proto si lidé představovali lidskou podobu vyslance pekel, tedy čerta jako myslivce. Pytláci se neodvažovali vystřelit na myslivce, protože věřili, že by se kulka od myslivce odrazila a zasáhla střelce.Když přišel někdo nový do mysliveckého učení, dal si mistr pozor na to, co jeho učeň zastřelil jako první. Trefil-li čtyřnohé zvíře, znamenalo to, že zůstane u myslivců dlouho. Zastřelil-li ale ptáka, tvrdilo se, že mysliveckou službu brzy opustí. Myslivcům a rybářům, kteří šli na lov, nepřál nikdo zdaru, protože se věřilo, že by se jim pak lov nevydařil. Pokud měl někdo za to, že je jeho ručnice začarovaná, měl potřít hlaveň zastřeleného zvířete. K myslivosti patří v první řadě mimořádná míra etiky. Ten, kdo rozhoduje o životě a smrti jiné bytosti, musí být k tomu morálně připraven a to zvláště dnes, kdy myslivec nechová zvěř proto, aby ji usmrcoval pro obživu, ale usmrcoval jen jedince churavé, slabé, do chovu nevhodné a nad kmenové stavy přespočetné proto, aby zachoval celek přírody. Musí tedy o životě zvěře a o přírodě vůbec vědět mnoho, aby své rozhodnutí obhájil před sebou samým i svými druhy. Rytířsky musí vidět ve zvěři nikoliv jen živý terč, ale partnera s právem na rovnost šancí. Z toho důvodu není možno pokládat myslivost za druh sportu. Myslivost má však hlubší smysl, je to široký pojem, zahrnující i složku hospodářskou, lov popřípadě střelba je pouze jednou z jejich stránek. Střelectví jako takové je ovšem druhem sportu. Při střeleckém sportu je cílový objekt lhostejný, střelba je účelem. V myslivosti hraje při střelbě na lovu cílový objekt rozhodující úlohu, pro myslivce je též předmětem ochrany, péče a uváženého výběru. Střelba je zde pouze prostředkem.
I když to žádný zákon nezakazuje, v duchu mysliveckého etiky myslivec například nevystřelí na panáčkujícího zajíce, nebo na bažanta, pokud neletí. Musí-li odstřelit slabou srnu se špatně vyvinutým srnčetem, střílí nejprve mládě, které by bez matky s jistotou uhynulo. A to je pouhý zlomek modelových situací, kde záleží na mysliveckého etice. Právě tedy tato patří na první místo do souboru mysliveckých zvyků a tradic. A jest si jen přáti, aby myslivci naplnili skutky parolu, kterou myslivecký spisovatel František Vodička deklaroval v roce 1948 ve své knize "Zvěř a myslivost ve světle věků": Kdo je dobrým myslivcem, je i dobrým člověkem.

POSLEDNÍ LEČ –Završením veškeré snahy a odměnou je v neposlední řadě zážitek z poslední leče. Myslivecká zábava "POSLEDNÍ LEČ" byla každoroční tradicí konanou i v naší obci. Poslední leč je zopakováním všech úspěchů, zklamání, hodnocení lovů, předání zkušenosti mladším začínajícím myslivcům, ale také povídky opředené mysliveckou latinou u sklenky dobrého vína. Příjemnou atmosféru navodí hudba, tanec a zvěřinová večeře. Pro veřejnost je jistě zajímavá zvěřinová tombola.

Myslivecké knoflíky

300 g hladké mouky, 200 g tuku, 80 g práškového cukru, 1 vejce, 1 žloutek, 1 lžíce rumu, špetka vanilky. NÁPLŇ: 2 bílky, 100 g pískového cukru, 100 g nastrouhaných ořechů, půlky ořechů na ozdobení.
Odleželé těsto rozválíme a vykrájíme z něj kolečka o průměru asi 3 cm. Přendáme je na plech a ve vyhřáté troubě je dobleda upečeme. Mezitím z bílků a cukru ušleháme tuhý sníh a promícháme jej s ořechy. Na kolečka doprostřed nastříkáme trochu sněhu, poklademe půlkami ořechů, vložíme zpět do trouby, teplotu snížíme na 170 °C a těsto dopečeme. Pečivo ihned sesuneme na podložku, po vychladnutí je uložíme v chladu a necháme odležet.

LOUŽNICKÁ HISTORIE

PŘEPIS KRONIKY OBCE LOUŽNICE od roku 1933 do roku 1945

1927

První období samostatného úřadování obce Loužnice, tímto rokem končí a jsou vypsány nové volby na den 24. dubna 1927. Za tím účelem konána dne 3. dubna v Sokolovně občanská schůze, kde také sestavena byla jednotná kandidátka.
Proti kandidátce v této schůzi podané nebylo žádných námitek, a proto též stala se právoplatnou.
Zvoleno 12 následujících členů obecního zastupitelstva:

A.Ludvík, Frant. Pavlata, Frant. Prokop, Josef Kurfiřt, Karel Hnídek, Jáchym Linka, Frant. Adamička, Vojt. Linka, Jos. Adamička, Jos. Krupka, Jos. Pavlata, Fr. Vágner.

Dne 8. května zvolen za starostu řídící učitel A. Ludvík, náměstkem Jos. Adamička, radní I. Jách. Linka, II. Vojt. Linka. Velikých starostí činí obci nově postavená silnice, neb okres oddaluje jejich převzetí do své správy a obec je nucena tyto spravovati. Teprve v dubnu převzal okres hlavní silnici. Odbočky zůstaly prozatím obci. Zvažuje se o zřízení samostatné pošty v Loužnici a za tím účelem podnikány potřebné kroky. Ve škole provedeny různé opravy, nové podlahy, zděná příčka aj.

foto: hlavní silnice od „Červeného domu k Loužnici, pod Vandrovou sklálou.

Pokračování příště……

PRO ZASMÁNÍ

Manžel čte manželce článek o tom, kolik slov muži a ženy používají denně - 30 000 ženy a 15 000 muži.
Žena odpoví: "To proto, že my ženy vám mužům musíme všechno opakovat." Muž se na to otočí k ženě a ptá se: "Co?"

Muž a žena se srazí v autech. Obě jejich auta jsou úplně na maděru, ale ani jednomu z nich se nic nestalo.
Když se vysoukali z aut, povídá žena muži: "Tak vy jste muž, to je zajímavé. Já jsem žena. Hmm, podívejte na naše auta! Nic z nich nezbylo, ale my jsme zraněni nebyli. To musí být znamení od Boha. Měli jsme se setkat, stát se přáteli a žít spolu až do smrti." Muž přitakal: "To jo, to muselo být určitě znamení od Boha!" Žena pokračovala: "A podívejte se na tohle, další zázrak. Moje auto je totálně na mraky, ale tahle láhev vína je naprosto v pořádku. Bůh si určitě přeje, abychom toto víno vypili a oslavili tím naše štěstí." Potom podala láhev muži. Ten souhlasně přikývl, otevřel láhev a polovinu vypil. Pak ji podal zpět ženě. Ta vzala láhev, zavřela ji a vrátila muži do rukou.
Ten se jí zeptal: "Vy nebudete?" Načež mu odpověděla: "Ne. Já počkám na policii."

Víte, co teroristi dávají druhým k narozeninám?
Bomboniéru.

Víte, co udělá bezdomovec jako první, když najde notebook?
Podívá se, co je v koši.

Policie napsala do novin, že hledá rasově zaměřeného vraha. Tak jsem jim zavolal, ale oni mi odpověděli, že to není nabídka práce.

Omyl: „Když jsem se před ránem vracel z hospody, dcera mi prozradila, že se nám v noci někdo vloupal do bytu!" „No, a co se stalo?" „No co, dovezli ho do nemocnice…" „Cožééé?" „No, manželka se v noci probudila a v domnění, že jsem to já, ho seřezala válečkem a potom na něj poštvala ještě psa…"

Kolik vypiješ piv na posezení? No záleží podle toho. Když jsem s manželkou tak dvě a když bez ní, tak i deset!

Paní učitelka se ptá Pepíčka: "Co nám můžeš povědět o vlaštovkách?" "To jsou velice moudří ptáci. Když začne škola, odletí do teplých krajin."

MOUDRÁ VĚTA

„Jestliže vás netěší to, co děláte tak s tím přestaňte."

TIRÁŽ

Loužnický Zpravodaj © Loužnice 2012 – fotogalerie: **http://janeklouznice.rajce.idnes.cz/**
Šéfredaktor: Jana Matěásková, tel.: **606 688 277**, e-mail: **jana.mateaskova@gmail.com**,
Adresa vydavatelství: Loužnice čp. 63, 468 22
REKLAMA: Pokud máte zájem uveřejnit svou reklamu na našich stránkách Zpravodaje, není to žádný problém. Samozřejmě, že Loužničtí zde mají reklamu zdarma a mají přednost. Ohlaste se na e-mail: jana.mateaskova@gmail.com

LOUŽNICKÝ ZPRAVODAJ
vychází pouze v elektronické podobě, není a nikdy nebyl nikým placen, ani sponzorován.
Vše je pouze v režii a v nákladech autora – Jana Matěásková.

REKLAMA

http://www.tommat.cz/

KOSMETIKA·MASÁŽE

CÍTÍTE SE UNAVENI A CHCETE SI ODPOČINOUT?
PŘIJDTE SE PODÍVAT
A VYZKOUŠET ÚČINKY PŘÍRODNÍCH
ÉTERICKÝCH OLEJŮ.

NABÍZÍM VÁM:

- celkové kosmetické ošetření
- čištění pleti
- masáž obličeje, krku, dekoltu
- barvení řas a obočí
- epilace teplým voskem
- aromaterapetickou masáž zad, šíje, končetin
- baňkování

OBJEDNÁVAT SE MŮŽETE NA TELEFONU: 603 398154
(nejlépe ve večerních hodinách od 17-20 hod.)
Otevřeno v pondělí a středu, ev. pátek.

Těším se na Vás v provozovně v Držkově na náměstí, v přízemí, kde se nachází pošta a kadeřnictví.

Michaela Kordíková, Držkov 189, 468 23

Severočeské komunální služby s.r.o.

Marius Pedersen Group

CO PATŘÍ DO ODPADOVÝCH NÁDOB?

ANO ☺ PAPÍR NE ☹

- noviny a časopisy
- katalogy a reklamní letáky
- bloky, sešity a kancelářský papír
- knihy
- obalový papír, papírová lepenka a kartón

- voskovaný, dehtový a znečištěný papír
- hygienické potřeby (pleny, vložky)
- sklo, plasty, textil, kov
- komunální odpad
- ostatní, nebezpečný a stavební odpad

ANO ☺ PET LAHVE NE ☹

- PET lahve jakékoliv barvy a provedení

PET

- ostatní a znečištěné plasty z domácností
- polystyrén, molitan, guma, linoleum a kabely
- sklo, plasty, textil, kov
- komunální odpad
- ostatní, nebezpečný a stavební odpad

ANO ☺ SKLO NE ☹

- obalové sklo
- láhve od nápojů
- skleněné střepy
- sklo bez drátěné vložky

- keramika a porcelán
- žárovky a zářivky
- obrazovky a lcd z TV
- drátosklo a auto skla
- sklo, plasty, textil, kov
- komunální odpad
- ostatní, nebezpečný a stavební odpad

PLASTOVÉ OBALY

ANO ☺

- plasty z pytlového svozu
- čisté plastové obaly (mimo PET) - např. obaly od drogerie, sáčky, folie, plastové kelímky a tašky
- plastové hračky

NE ☹

- znečištěné plastové obaly
- polystyrén, molitan, guma, linoleum a kabely
- sklo, plasty, textil, kov
- komunální odpad
- ostatní, nebezpečný a stavební odpad

BIO ODPADY

ANO ☺

- zbytky ovoce a zeleniny
- odpad z úpravy zeleniny
- posekaná tráva
- listí, plevel, květiny
- zbytky pečiva a obilovin
- drobné větve
- hobliny a piliny

NE ☹

- živočišné zbytky (maso, kosti), tuky a oleje
- exkrementy zvířat
- zdechliny zvířat
- komunální odpad
- ostatní, nebezpečný a stavební odpad

KOMUNÁLNÍ ODPAD

ANO ☺

- zbytkový komunální odpad, např. smetí, vychladlý popel, pevné kuchyňské odpady, drobné předměty a hmoty – po vytřídění využitelných a nebezpečných složek

NE ☹

- nebezpečný odpad
- stavební odpad
- využitelný odpad – papír, plasty, sklo, textil, kov
- bio odpad