WWW.NAZADUSI.ESTRANKY.CZ
http://www.nazadusi.webzdarma.cz/

LOUŽNICKÝ ZPRAVODAJ

Číslo:
44. / 2010
pro týden
10. 11. 2010 – 17. 11. 2010
pravidelně nepravidelný týdeník z Loužnice a okolí

Z DOMOVA

HOSPŮDKA NA ZÁDUŠÍ

V pátek 12. 11. 2010 – NEVAŘÍME – z technických důvodů
(příprava kuchyně na Poslední Leč)
V sobotu 13. 11. 2010 – ZAVŘENO – Poslední Leč
V neděli 14.11.2010 – ZAVŘENO - úklid

Ve středu 17.11.2010 bude zase normálně otevřeno.
Děkujeme za pochopení Jana a Tomáš

POZVÁNKA NA USTAVUJÍCÍ ZASEDÁNÍ ZASTUPITELSTVA OBCE, které se bude konat dne 12. listopadu 2010 od 19.00 hod v budově OÚ.

NAVRŽENÝ PROGRAM:
1) Zahájení
2) Určení ověřovatelů a zapisovatele
3) Volba starosty a místostarosty
4) Zřízení výborů
5) Rozhodnutí o odměnách za výkon funkcí neuvolněných členů ZO
6) Smlouva s městem Železný Brod o rušení místa trvalého pobytu
7) Smlouva s městem Železný Brod o projednávání přestupků
8) Zimní údržba
9) Diskuse
10) Závěr

Před schválením programu složí členové zastupitelstva obce slib.
Jindřich Kazda – starosta obce

POSLEDNÍ LEČ 2010
Myslivecký ples –**"POSLEDNÍ LEČ 2010"** bude opět v Loužnické sokolovně a to **v sobotu 13. listopadu 2010**.
Pokud máte zájem o lístky na Poslední Leč, zavolejte panu Tomášovi Bernatovi na telefon: 774 485 481.

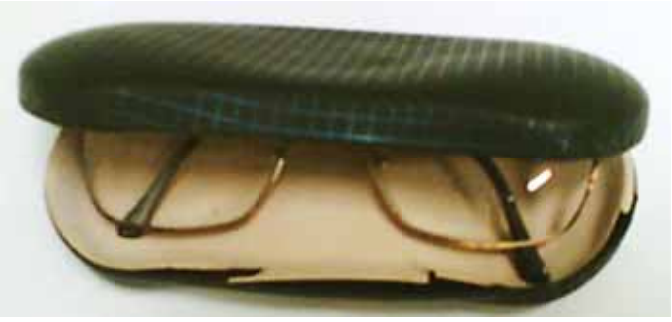

NAŠLY SE BRÝLE – Minulý týden, byly nalezeny, na koupališti, brýle i s pouzdrem. Pokud si je zde majitel pozná, ať se pro ně zastaví v Hospůdce Na Záduší, budou mu navráceny. Pokud se do prosince majitel nenajde, dáme brýle do krabičky: „brýle na půjčení".

NABÍDKA POZEMKŮ K PRONÁJMU – Pozemkový fond ČR, nabízí k pronájmu tyto pozemky v LOUŽNICI:

PARCELA	*VÝMĚRA (m2)*	*PARCELNÍ SKUPINA*	*KULTURA*	*POUZE ČÁST*
580/10/0	41	Katastr nemovitostí - pozemkové	Orná půda	Ne
632/4/0	20	Katastr nemovitostí - pozemkové	Trvalý travní porost	Ne
632/2/0	139	Katastr nemovitostí - pozemkové	Trvalý travní porost	Ne

Žadatelé o pronájem musí uplatnit své žádosti o pronájem tak, aby byly na územním pracovišti PF ČR doručeny nejpozději do 30 dnů po datu zveřejnění nabídky, tj. do 2. 12. 2010

CVIČENÍ PRO DĚTI

Cvičíme každý pátek v sokolovně na Malém sále.

TENTO TÝDEN – 12. 11. 2010 - -CVIČENÍ ODPADÁ!

SOKOL LOUŽNICE
STOLNÍ TENIS – LOUŽNICE

RYCHNOV A : LOUŽNICE A 9:9
V šestém kole okresního přeboru I. Třídy jsme jeli do Rychnova, kam se zejména Abrahamovi moc nechce. Pro nás nepříjemné prostředí, teplo a především domácí hráči s "materiály" na pálkách. Ale hned čtyřhry nás mile překvapují, když obě vyhráváme a zejména dvojice Slavík J.a Abrahám lehce 3:0 porazili Šeráka se Šilhánem. Sice se nedařilo opět Abrahámovi, ale body získávali dva nejlepší naši hráči Paldus a Slavík M. Sice překvapivě prohrál Martin se Šilhánem 2:3, ale zvládl zápas s Geislerem za pro nás nepříznivého stavu 6:9 a nečekanou remízu, kterou jsme v Rychnově vybojovali po šesti letech, zařídili bratři Slavíci, Jarda udolal 3:2 na sety Šilhána a Mirek si lehce poradil se Šerákem 3:0. Pozitivní remíza a výkon do dalších bojů.

Body: Slavík M. 4,5 Paldus 2,5 Slavík J. 1,5 Abrahám 0,5

JIŘETÍN B : LOUŽNICE B 10:8
Odveta v Jiřetíně dopadla pro B mužstvo stejně jako v prvním kole v Loužnici. A opět mělo na dosah úspěch, ale neuspělo. Čtyřhry skončily 1:1 a jen Pavlata, který v minulém kole chyběl mužstvu, držel krok s domácími hráči. Těm stoprocentně zahrál Svatý, i když proti Jehličkovi musel bojovat pět setů. Slušně zahrál Blažek Petr, který porazil nebezpečného Krumbholcze i Kremláčka, ale v zápase o remízu nezvládl souboj s Bajcarem. Vůbec se nedařilo kapitánu mužstva Blažkovi Tomáši, který nebodoval, a to také rozhodlo o porážce mužstva v Jiřetíně 8:10.
Body: Pavlata 3,5 Jehlička 2,5 Blažek P. 2
Komentátor stolního tenisu: Miroslav Slavík

ZAHRADA

„O LOUŽNICKÉHO SEDLÁKA“
Roku 2010

LOUŽNICKÝ SEDLÁK 2010
Zase po roce vyhlašujeme další ročník soutěže o nejlepšího hospodáře, či zahrádkáře. Přijďte se nám pochlubit jakou rostlinu, či plodinu se Vám podařilo vypěstovat. Stačí, když dodáte fotografii vašeho výpěstku, s Vaším jménem, váhou a mírou. V průběhu „Zeliády“(kolem první soboty v prosinci), proběhne slavnostní vyhlášení této soutěže.
Plodiny přihlášené do soutěže můžete sledovat zde:

http://janeklouznice.rajce.idnes.cz/LOUZNICE_-_LOUZNICKY_SEDLAK_2010/

Jelikož letošní rok nám na zahradách vládli hnusní a slizcí slimáci, tak nečekáme žádné veliké výpěstky, ale i přesto, pochlubte se nám svými zajímavými výpěstky.

LISTOPAD V ZAHRADĚ

Listopad patří mezi měsíce, kdy v zahradě je pořád velké množství barev. Nyní na stromech dozrávají podzimní a zimní plody, kvetou pozdně kvetoucí rostliny. I v listopadu je nutné, abyste se o zahradu řádně postarali.
Vysbírejte a spalte opadané listy růží, protože v nich přezimuje řada houbových chorob a někteří škůdci, kteří by v příštím roce mohli zaútočit. Ovocné stromy v listopadu vápníme. Nejvíce vápníku potřebují peckoviny. Mladé ovocné stromky přihnojte kompostem. Listopad je nejideálnější doba pro výsadbu stromů a keřů. Vysazujte a přesazujte nyní především jehličnany, vřesy, rododendrony a všechny stálozelené listnaté stromy. Nyní je vhodná doba pro přesazování jádrovin a peckovin. V listopadu už zahradu zazimujeme, choulostivější rostliny přikryjeme chvojím, přidáme vrstvu mulče ke kořenům, nebo zasypeme střed keře opadaným listím nebo zeminou. Stálezelené dřeviny a jehličnany před příchodem mrazů ještě důkladně zalijeme.
V listopadu uskladníme hlávkové zelí, mrkev a celer. V podzimních měsících je nejvhodnější doba pro vysazování ovocných stromků, vysazují se v době, kdy už mají opadané listy. Začátek listopadu je ideálním měsícem pro výsadbu česneku, jarního zelí a zimní cibule.
Před prvními mrazíky vyzvedněte choulostivé nebo mírně choulostivé balkónové rostliny (např. fuchsie, pelargónie), a uložte je k přezimování na chráněném místě. Upravte a naaranžujte okenní truhlíky a závěsné košíky na zimu. V listopadu dokončíme výsadby macešek. Do truhlíků, které můžeme ponechat venku, vyséváme některé trvalky (například primulky, srdcovky či hořce). Pozdní trvalky budou stále kvést, dokud je nespálí mráz, ale je potřeba jim odstraňovat odkvetlé květy. V chladnějších oblastech vysejte co nejdříve ozimé letničky a dvouletky, které mají přezimovat venku. Pravděpodobně budou potřebovat přes zimu chránit poklopem nebo zateplovací rohoží. Zkontrolujte všechny mísy s cibulovinami, které jste osadili pro zimní kvetení v bytě. Nenechte tyto nádoby vyschnout. Vysaďte na jaře kvetoucí cibuloviny na zahradu. Tyto cibuloviny musíme stihnout dát do země ještě tento měsíc. Přednost dejte především narcisům a tulipánům. Nyní je poslední termín k výsadbě všech druhů lilií. Vysejte petržel a kerblík, abyste je měli přes zimu vždy při ruce. Nejpozději v listopadu přesaďte bylinky do květníků nebo truhlíků, aby narašily brzy na jaře. Před příchodem prvních mrazíků přesaďte pozdě kvetoucí chryzantémy do květináčů a přeneste je do skleníku. V listopadu ryjeme všechny záhony a necháme je na zimu v hrubé brázdě. V listopadu je ještě čas zazimovat bazény, jezírka a rybníčky. Vodu je nutno vypustit také ze zahradních hadic, které uložíme na zimu do sklepa nebo zahradního domku.
Pokud máte na zahradě živý vánoční strom, který chcete letos opět o svátcích zdobit, je nutné jej již nyní přenést na přechodné chladnější místo v domě, aby si postupně zvykl na změnu klimatu. Posbírejte spadané listí a jiný odpad. Sekání trávníku nyní provádíme na 2 až 3 centimetry. Ošetřujeme trávník proti plevelům a mechu.
V listopadu je vhodné zastřihnout živý plot. Živý plot stříháme vždy více v koruně, od koruny směrem ke kořenům je sestřih pozvolnější.

ZE SVĚTA

http://jablonecky.denik.cz/

JABLONEC NAD NISOU - Nové trendy, přehlídka sedmi desítek modelů od historie přes současnost až do budoucnosti, semináře, propojení

bižuterních firem, uměleckoprůmyslových škol a jabloneckého muzea. To vše je Trienále 2011, jehož přípravy vrcholí. Projektem, který se opakuje každé tři roky, chtějí malé i velké firmy, Muzeum skla a bižuterie i studenti uměleckých škol navrátit Jablonci nálepku "města bižuterie".
"Do projektu se zapojilo sedmnáct bižuterních firem a zhruba dvacet uměleckoprůmyslových škol z celé České republiky. Spolupracují s námi věhlasní návrháři, jako je například Beata Rajská, Nina Provaan Smetanová, E. Danily a další," informovala ředitelka Muzea skla a bižuterie Jaroslava Slabá. Tématem pro rok 2011 je Zdobení člověka od pravěku po současnost. V Galerii Belveder se bude odehrávat historická část a studentská představa budoucnosti.
Současnost svěřilo muzeum do rukou bižuterních firem, které spolupracují s módními návrháři. Výstava spojená s módní přehlídkou se bude odehrávat v malém i velkém sále jabloneckého muzea.
Výstavu bude doprovázet bižuterní jarmark. Vše se odehraje v červnu až září příštího roku. Přestože pro firmy tento projekt není nijak ekonomicky zajímavý, jejich účast je samozřejmá. "Pro bižuterní a sklářské firmy je projekt přínosný z hlediska prezentace celého průmyslu," zmínil jednatel společnosti JBX Promotion Milan Kohout.
Přípravy jsou v těchto dnech v plném proudu, jelikož všichni zúčastnění musejí své modely odevzdat do konce listopadu. 12. ledna příštího roku se v jabloneckém eurocentru představí první modely od předních českých návrhářů a odborných uměleckoprůmyslových škol.
Dvěma modely na výstavě a módní přehlídce se budou prezentovat studenti. Vždy spolu spolupracují dvě školy, uměleckoprůmyslová a oděvní. Střední uměleckoprůmyslová škola a Vyšší odborná škola v Jablonci si vybrala ke spolupráci oděvní školu v Jihlavě. "Vylosovali jsme si téma baroko. Návrhy jsou hotové, nyní je zpracováváme," uvedl ředitel SUPŠ a VOŠ Jiří Dostál.

ŽELEZNÝ BROD - Studenti oddělení skleněné bižuterie, na Střední umělecko průmyslové škole sklářské v Železném Brodě, zahájili práci na projektu "Oděv a jeho doplněk", pod vedením Mgr.A. Jana Háska a Martiny Strouhalové. Výsledkem budou 4 modely skleněných šperků, kterými doplní oděvy navržené studenty Vyšší odborné školy oděvního návrhářství z Prahy.

ŽELEZNÝ BROD – Zastupitelstvo města Železný Brod na svém ustavujícím jednání, které se konalo 5. listopadu 2010, zvolilo vedení města (pro úplnost zveřejňujeme i seznam zastupitelů):
Starosta: André Jakubička
Místostarosta: Ing. Miloslav Louma
Rada města:
Ak.Mal. Zdeněk Lhotský
MUDr. Jarmila Kotowská
Ivan Kalousek
Zastupitelstvo města:
Eva Dvořáková
Bc. Petr Hloušek
MGA. Martin Hlubuček
Mgr. Václav Horáček
RNDr. Ludmila Infeldová
Ivan Kalousek
MUDr. Jarmila Kotowská
Ak.Mal. Zdeněk Lhotský
Mgr. František Lufinka
PaedDr. Milada Motlíková
MUDr. Zdeňka Rákosová
Tomáš Rezler
Mgr. Miluška Řeháková

MĚSTYS ZÁSADA – V pondělí 8.11. 2010 se v Městysu Zásada uskutečnilo „Ustavující zasedání zastupitelstva". Jak zasedání dopadlo:
Starostka: Libuše Ducháčková
Místostarosta: Martin Balatka
Předseda finančního výboru: Ing. Dana Havlíčková
Předseda kontrolního výboru: Miroslav Princ
Zastupitelstvo městysu:
Mgr. Blanka Kozlovská
Pavel Bis
Ing. Jiří Boudík
Bohumil Žloutek
Ing. Milan Kopal
Mgr. Petr Černý
Helena Háková

JABLONEC N. N. - Víkend plný tance v severních Čechách. Zatímco v Ústí nad Labem se sešly páry v mezinárodním měření sil při festivalu Evropské unie a v Liberci byly slyšet žhavé jihoamerické rytmy při Latino 2010, na jablonecké Střelnici se v neděli na parketu vystřídaly páry v kategoriích od dětí až po dospělé ve standardních a latinskoamerických tancích. Konkurence to pro tanečníky nebyla, spíše pro mne. Nemohl jsem se jet současně podívat do Liberce na své páry, které jezdím do Turnova vyučovat salsu," povzdechl si Libor Jäger z pořádajícího studia TOPDANCE. V Jablonci tančily různé výkonnostní třídy, mezi sto třiceti pěti dvojicemi přijely i dva páry seniorů, ale v nejvyšší kategorii Junioři 2B tu byly vidět ty nejlepší páry z České republiky včetně úřadujících mistrů a nechyběli ani zahraniční účastníci. V této kategorii standardní tance vyhrál domácí pár Štěpán Procházka, Anne Jägerová, latinskoamerické Marek Lhotský, Alexandra Kudinová z Hradce Králové.

LIBERECKÝ KRAJ – Po celém Libereckém kraji proběhla v polovině října akce „Důsledně proti toxikomanii". Policisté se při ní zaměřili především na mladé a výsledky jsou takové, že podobných akcí bude rozhodně přibývat. „V současnosti panuje ve společnosti taková situace, kdy mladí některé jednání považují za standardní. To jsme se rozhodli eliminovat," uvedla mluvčí policistů Libereckého kraje Vlasta Suchánková. Proto se zaměřili na okolí základních a středních škol a postihovali jednání, které souvisí s kouřením marihuany a zneužíváním dalších drog. V jednotlivých čtyřech okresech kraje se akce zúčastnilo 120 policistů, kteří zkontrolovali 330 osob. A celkem odhalili na 42 přestupků, z nichž šest souviselo se zneužíváním psychotropních látek. „V těchto šesti případech byli zjištěni i konkrétní mladiství, jejichž jednání bylo řešeno pokutou," popsala Suchánková. Ve všech šesti případech u sebe mladí měli marihuanu.
Policisté totiž mají přístroj, se kterým marihuanu v těle odhalí. Ve všech případech se jednalo o studenty středních škol, kteří si zpříjemňovali odpoledne po škole, jeden zadržený je dokonce nezletilý. Co se podle policistů dá považovat za pozitivum je, že žádné z dětí nebylo pod vlivem alkoholu, nezjistili ani žádné tvrdé drogy. Například na Semilsku policisté nachytali čtyři kuřáky marihuany. „Dostali pokutu. V jednom případě jsme také přistihli čtrnáctiletého kouřit cigaretu," uvedla ke kontrolám semilská policejní mluvčí Soňa Šídová. O všech kontrolách byli vyrozuměni i ředitelé škol. „Dohodli jsme se, že akce nebudou ojedinělé. Ba právě naopak! Policie se bude na toto přestupkové jednání zaměřovat i nadále a v blízkosti škol bude provádět namátkové kontroly, které budou již běžnou součástí služby policistů," vysvětlila Vlasta Suchánková.
A i nadále se budou policisté zaměřovat na okolí základních a středních škol, a to především po vyučování, kdy se tam pohybuje větší množství mladistvých a je zde také větší možnost zneužívání drog. Výsledky nejsou dobré, Důsledně proti toxikomanii tak bude mít pokračování.

SILNICE I/10 TURNOV - HARRACHOV – Dopravu na hlavní silnici I/10 z Turnova na Harrachov komplikuje u Dolánek oprava záplavami podemleté silnice. „Až do Vánoc tam musejí motoristé počítat s čekáním a kolonami, provoz je sveden na polovinu vozovky a řídí ho semafory. Opravy by měly skončit do 20. prosince," řekl Jan Stach z libereckého Ředitelství silnic a dálnic ČR, které je investorem. U Dolánek komunikaci narušila voda z přívalových dešťů letos v srpnu a záplavy na konci září pak dílo zkázy dokončily. Vozovka je podemletá a silničáři musejí podloží zpevnit a zabezpečit a dobudovat opěrnou zeď. „Opravy přijdou podle odhadů na šest milionů korun," řekl Stach.
Zhruba 50 kilometrů dlouhá trasa z Turnova do Harrachova, kterou denně projedou tisíce automobilů, prošla v letech 2003 až 2006 nákladnou rekonstrukcí za 1,6 miliardy korun. Z velké části ji financovala Evropská banka pro obnovu a rozvoj. Stavba u Dolánek ale není jedinou komplikací, která nyní na trase na motoristy čeká. Ve Velkých Hamrech se pracuje na dostavbě a rekonstrukci kanalizace a i tam je doprava svedena na polovinu vozovky a řízena semafory. V Hamrech by ale práce měly skončit už v polovině listopadu.
Výrazně oddychnout si naopak mohli řidiči využívající k cestě do Krkonoš trasu po I/14 z Jablonce nad Nisou přes Smržovku a Tanvald. Po třech letech se oprava hlavního tahu blíží ke konci. Na desetikilometrové trase, kde ještě před pár týdny komplikovalo dopravu sedm úseků se semafory, je dnes provoz plynulý. „Silnice je z 95 procent hotová, ještě se tam ale pracuje a dokončit musíme do zimy vodorovné značení," poznamenal Stach.
Rekonstrukce za 400 milionů korun je spolufinancována z evropských fondů a hotova by měla být do konce listopadu.

KULTURA

PROGRAM KIN:

KINO RADNICE
–Jablonec nad Nisou
http://www.eurocentrumjablonec.cz/kina/kino-radnice/
11.11. - THE DOORS – WHEN YOU´RE STRANGE
11.11. – RED
12.11. – ĎÁBEL
13.11.- JÁ, PADOUCH - 3D
13.11. - Gaetano Donizetti – DON PASQUALE
14.11. – RED
14.11. - HABERMANNŮV MLÝN
15.11. - HABERMANNŮV MLÝN
15.11. - JÍST, MEDITOVAT, MILOVAT
18.11. - HARRY POTTER A RELIKVIE SMRTI 1
20.11. - HARRY POTTER A RELIKVIE SMRTI 1

KINO JAS – TANVALD
http://www.tanvald.cz/kino.php
10.11. - PŘEŽÍT SVŮJ ŽIVOT
12.11. - SAW 3D
13.11. - SAW 3D
13.11. - SAMMYHO DOBRODRUŽSTVÍ 3D
16.11. - JÍST, MEDITOVAT, MILOVAT
17.11. – ĎÁBEL
19.11. - HARRY POTTER A RELIKVIE SMRTI 1.
20.11. - HARRY POTTER A RELIKVIE SMRTI 1.

KINO ŽELEZNÝ BROD
http://www.zeleznybrod.cz/aktualne/kultura/
16.11. NEJVĚTŠÍ Z ČECHŮ
23.11. ROMÁN PRO MUŽE
25.11. KARATE KID

ŽELEZNÝ BROD

http://www.zeleznybrod.cz/aktualne/kultura/

DIVADLO:
SWINGOVÝ VEČER - Základní umělecká škola v Železném Brodě Vás srdečně zve do Městského divadla na tradiční SWINGOVÝ VEČER, který se uskuteční v pátek 19. listopadu 2010 od 18:00 hodin.

VÝSTAVY:
SKLENĚNÉ BETLÉMY – VÝZVA - Městská galerie Vl. Rady Železný Brod
Město Železný Brod i v letošním roce plánuje výstavu s názvem „Skleněné betlémy". Obracíme se proto na všechny, kteří mají doma betlém, u kterého alespoň 51 % je tvořeno ze skla a chtějí se na výstavě podílet, aby se přihlásili na e-mail: a.malafarinova@zelbrod.cz nebo na tel.č.: 483 333 925, nejpozději do 17. listopadu 2010. Rozměry ani technologie nejsou limitovány (při výrobě mohou být použity klasické figurky, foukané, lepené a tabulové sklo, rytí, malování nebo mozaika…). Slavnostní otevření výstavy v případě, že shromáždíme dostatečné množství betlémů je plánováno na středu 1.12.2010. Po ukončení výstavy budou betlémy majitelům vráceny. Za spolupráci na přípravě výstavy všem předem děkujeme.

JINÉ:
KONCERT ETERNAL VOICES - Jednota bratrská Železný Brod Komorní pěvecký sbor ETERNAL VOICES Vás srdečně zve v sobotu 27. listopadu 2010 od 17:00 hodin na celovečerní koncert plný spirituálů, gospelů a afrických písní. Koncert se uskuteční v kapli Jednoty bratrské na Brodci v Železném Brodě.

MIKULÁŠSKÁ BESÍDKA a ZÁBAVA - FIT STUDIO AEROBIKU Jany Boučkové a TJ Sokol Železný Brod ve spolupráci s Městem Železný Brod Vás srdečně zvou v sobotu 27. listopadu 2010 do železnobrodské sokolovny

POJĎTE S NÁMI ZA DECHOVKOU - Město Železný Brod, dechová hudba Broďanka a Sportovní klub Jirkov Vás srdečně zvou na tradiční akci s názvem „POJĎTE S NÁMI ZA DECHOVKOU", která se uskuteční v sobotu 27. listopadu 2010 od 14:00 hodin v sokolovně Jirkov u Železného Brodu

VÁNOČNÍ TRHY - Městské muzeum Železný Brod Vás zve na tradiční Vánoční trhy na Bělišti od 1.-5.12.2010 vždy v čase od 9:00 - 17:00 hodin.

ROZSVÍCENÍ VÁNOČNÍHO STROMU - 30.11.2010 - Železný Brod - náměstí 3. Května

BURZA DRŽKOV

14.Listopadu 2010

V případě sněhu se burza nekoná.
Všechny burzy se konají od 7 hodin.
Prosíme aby všichni návštěvníci parkovali svá auta na parkovišti za kůlturnim domem a ne na silnici!

ČERNÁ KRONIKA

INFO „ČERNÉ ÚDOLÍ“

V pondělí 8. listopadu ráno krátce po osmé hodině v katastru Železného Brodu na silnici první třídy č. 10 došlo k dopravní nehodě. Po uvedené silnici jela řidička s vozidlem zn. Škoda Octavia, kde při projíždění levotočivé zatáčky dostala vlivem rychlosti smyk. Následně vyjela vpravo, narazila do ocelového zábradlí a s vozidlem se přetočila na střechu. Alkohol u řidičky policisté vyloučili provedenou dechovou zkouškou. Ke zranění osob nedošlo a výše způsobené škody činí předběžně částku 65.000,- Kč. Řidičce byla udělena bloková pokuta.

JABLONEC NAD NISOU - V pondělí 1. listopadu krátce před jednadvacátou hodinou v Lučanech nad Nisou řídil třiatřicetiletý muž z Hrádku nad Nisou vozidlo zn. Nissan Micra. S vozem projížděl po silnici v místě mezi restaurací Fatra a budovou Městského úřadu přesto, že má rozsudkem Okresního soudu v Liberci vysloven zákaz řízení všech motorových vozidel až do roku 2015. Podezřelému ve zkráceném přípravném řízení za spáchání trestného činu maření výkonu úředního rozhodnutí a vykázaní hrozí trest odnětí svobody až na tři roky.

ŽELEZNÝ BROD - V úterý 2. listopadu v půl jedenácté dopoledne jel v Železném Brodě po silnici třetí třídy směrem na Těpeře řidič s vozidlem zn. Peugeot 206. Po projetí levotočivé zatáčky na přímém úseku komunikace se na chvíli přestal plně věnovat řízení – shýbnul se pro psa, který nebyl ve vozidle nijak zabezpečen. V tomto okamžiku vyjel vpravo mimo silnici, kde narazil do sloupu veřejného osvětlení. Ke zranění osob nedošlo a předběžná výše způsobené škody činí částku 30.000,- Kč. Požití alkoholu u řidiče policisté vyloučili na místě provedenou dechovou zkouškou, která měla negativní výsledek. Viníkovi byla udělena bloková pokuta.

VELKÉ HAMRY - V době od 27. října do 2. listopadu neznámý pachatel z volně přístupné zahrady u domu ve Velkých Hamrech odcizil HAKI lešení v hodnotě 10.000,- Kč, čímž se dopustil trestného činu krádeže, za který mu hrozí trest odnětí svobody až na dvě léta

TANVALD - V noci z 2. na 3. listopadu neznámý pachatel přelezl plot do areálu České pošty v Tanvaldě v ulici Poštovní, kde následně provrtal u tří vozidel zn. Renault Kangoo nádrže, ze kterých odčerpal celkem 128 litrů benzínu Natural 95 v hodnotě 3.968,- Kč. Poškozením palivových nádrží vznikla škoda 45.000,- Kč. Pachatel se tak dopustil trestných činů krádeže a poškození cizí věci, za které mu hrozí trest odnětí svobody až na dva roky.

JABLONEC NAD NISOU - Ve středu 3. listopadu v době od 5.30 do 14.00 hodin neznámý pachatel rozbil trojúhelníkové okno levých zadních dveří vozidla zn. Škoda Favorit, které bylo v té době zaparkované v ulici Na Hutích v Jablonci nad Nisou. Z vozu následně odcizil autorádio zn. LG v hodnotě 2.000,- Kč. Pachateli za spáchání tohoto trestného činu krádeže hrozí trest odnětí svobody až na dva roky.

JABLONEC NAD NISOU - V noci z 3. na 4. listopadu neznámý pachatel vypáčil vchodové dveře bočního vstupu do klubu Woko v Jablonci nad Nisou v ulici Podzimní. Za těmito dveřmi následně vypáčil ještě jedny dveře, čímž už jejich poškozením způsobil škodu ve výši 17.500,- Kč. Potom vnikl do samotného klubu, ze kterého odcizil finanční hotovost a cigarety – vše v celkové hodnotě 22.293,- Kč. Pachatel se tak dopustil trestných činů krádeže a poškození cizí věci, za které mu hrozí trest odnětí svobody až na dva roky.

HARRACHOV - Nové sportovní lyžařské vybavení odcizil z prodejny v Harrachově pachatel, který si pro své jednání vybral časové rozmezí od 5.11.2010 do 6.11.2010. Odcizil běžecké lyže, hole, sjezdové lyže včetně vázání, nové sportovní oblečení. Škoda, kterou pachatel způsobil 45 letému majiteli z Prahy je v celkové výši 1066000 Kč. / milion a šedesát šest ticíc korun/

ŽELEZNÝ BROD - 8.11.2010 v 10:27 v ulici Železná v obci Železný Brod na odbočce na Jirkov se stala dopravní nehoda. Střetl se zde nákladní automobil s osobním vozidlem, nehoda se obešla bez zranění.

ŽELEZNÝ BROD – V neděli 7.11.2010 v 17:52 za obcí Splzov směr Líšný za křižovatkou na Mukařov - sesuvy půdy; jízdní pruh uzavřen; - na vozovce hromada kamení, která spadla ze stráně, zásah do obou pruhů.

DALEŠICE - V pondělí 8. listopadu ve 14.40 hodin na silnici mezi obcemi Maršovice a Dalešice havaroval řidič s vozidlem zn. BMW, který jel ve směru od Dalešic. Při projíždění pravotočivé zatáčky vyjel z dosud nezjištěných příčin mimo komunikaci, kde narazil do náletových stromů. Řidič havarovaného vozu utrpěl lehké zranění. Provedená dechová zkouška měla negativní výsledek, ovšem výsledek zkoušky na požití jiné návykové látky přístrojem DrugWipe byl pozitivní na látku Amphetamin. Způsobená škoda činí částku 40.000,- Kč. Věc nadále šetří Skupina dopravních nehod v Jablonci nad Nisou.

POČASÍ

STŘEDA 10.11.	**10°C / 3°C**		**NEDĚLE 14.11.**	**14°C / 7°C**	
ČTVRTEK 11.11.	**8°C / 2°C**		**PONDĚLÍ 15.11.**	**10°C / 5°C**	
PÁTEK 12.11.	**10°C / 1°C**		**ÚTERÝ 16.11.**	**9°C / 3°C**	
SOBOTA 13.11.	**14°C / 8°C**		**STŘEDA 17.11.**	**10°C / 1°C**	

JAK JE V LOUŽNICI ZJISTÍTE na:
http://janeklouznice.rajce.idnes.cz/SNIH_V_LOUZNICI_2010_-_2011/
najdete zde aktuální snímky, jaká je sněhová nadílka u nás v Loužnici.

INFO SNÍH V LOUŽNICI

teplota: 10°C
celkové množství sněhu: 0 cm

Pokud Vás zajímá jak je na horách, jukněte zde:
http://hydronet.tumam.cz/content/cz/Default.aspx

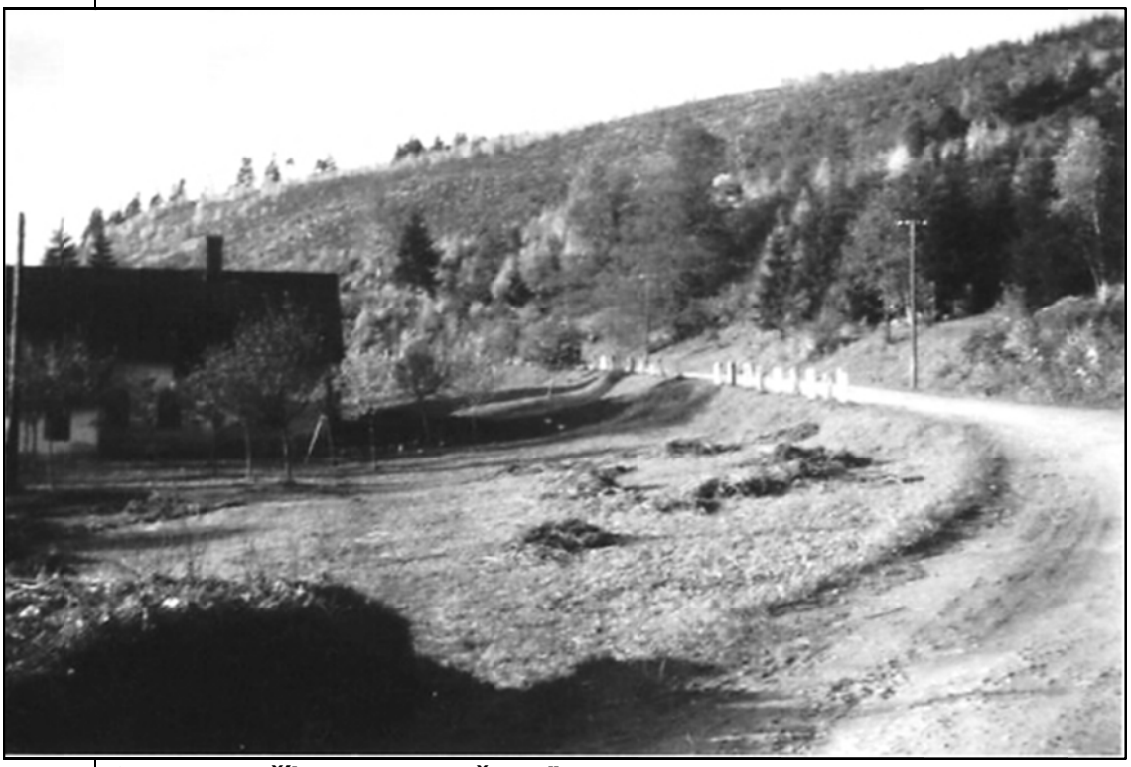

Cesta z Bratříkova na „Kostřavec"

Meteorolog online:
V pondělí bude zataženo s deštěm, ve vyšších polohách i sněhem, podobně tomu bude i v úterý, kdy se ale navíc mohou ráno přidat i mlhy. Ve středu dojde k částečnému protrhávání oblačnosti i srážek, stejně i ve čtvrtek. V pátek bude zataženo až oblačno s dešťovými přeháňkami a deštěm. O víkendu polojasno až oblačno, místy ale stále přeháňky.
Co se teplot týče, nejčastěji se budou přes den pohybovat mezi 7 a 11 °C, v noci mohou na některých místech klesat i k 0 °C.

Obloha:
Slunce
Vychází: 7:05
Zapadá: 16:26
Měsíc
Vychází: 10:49
Zapadá: 18:51

GRATULUJEME

a pevné zdraví přejeme našim spoluobčanům a přátelům, kteří tento týden slaví narozeniny.

10. 11.2010	**Oslaví narozeniny**	**Josef Pešata**
10. 11.2010	**Oslaví narozeniny**	**Miroslava Daňková - Hrubá**
12.11.2010	**Oslaví narozeniny**	**Libuše Kramářová**
13.11.2010	**Oslaví narozeniny**	**Jakub Vondrouš**

JEŠTĚ JINÁ NAROZENÍ A VÝROČÍ:

- 10.11. 1970 – Vypuštěn Lunochod 1.
- 11.11. 1951 – Američtí vynálezci John Mullin a Wayne Johnson předvedli první videorekordér.
- 11.11. 1930 – Antonín Moskalyk, režisér († 27. ledna 2006)
- 15.11. 1975 – Otevřena obnovená Labská bouda.
- 15.11. 1970 – Sovětský Lunochod 1 přistál na Měsíci.
- 16.11. 1893 – Byl založen fotbalový klub Sparta Praha (jako Athletic Club Královské Vinohrady)
- 16.11. 1810 – Karel Hynek Mácha, český básník, největší představitel českého romantismu
- 16.11. 1900 – Eliška Junková, česká automobilová závodnice († 5. ledna 1994)
- 17.11. 1917 – Fan Vavřincová, česká spisovatelka
- 17.11. 1926 – Vlasta Chramostová, česká herečka

Významné dny v tomto týdnu:

- ✓ 11.11.- Významný den: Den válečných veteránů, Významný den: Den válečných veteránů
- ✓ 13.11. - Mezinárodní den nevidomých, Den památky padlých
- ✓ 14.11. - Světový den diabetu
- ✓ 15.11. - Den vězněných spisovatelů
- ✓ 16.11. - Mezinárodní den tolerance
- ✓ **17.11. - Státní svátek: Den boje za svobodu a demokracii**
- ✓ 17.11. - Mezinárodní den studentstva, Mezinárodní nekuřácký den

LISTOPAD 2010

1 Felix	**2**	**3** Hubert	**4** Karel	**5** Miriam	**6** Liběna	**7** Saskie
8 Bohumír	**9** Bohdan	**10** Evžen	**11** Martin	**12** Benedikt	**13** Tibor	**14** Sáva
15 Leopold	**16** Maulena Otmar	**17** Mahulena	**18** Romana	**19** Alžběta	**20** Nikola	**21** Albert
22 Cecílie	**23** Klement	**24** Emílie	**25** Kateřina	**26** Artur	**27** Xenie	**28** René
29 Zina	**30** Ondřej	**1**	**2**	**3**	**4**	**5**

PRANOSTIKA

11.11.
Na svatého Martina zima chod svůj začíná.
Na svatého Martina bývá dobrá peřina.
Svatý Martin rád jezdí na brůně.
Svatý Martin přijíždí na bílém koni.
Přijede-li na šedém (mlhy), bude zima střídavá;přijede-li na žlutém (sucho),přijde tuhá a suchá zima.
Přijede-li Martin na bílém koni,metelice za metelicí se honí.
Když svatý Martin se sněhem přiběžel, bude v něm celý měsíc ležet.
Martin a Kateřina na blátě - vánoce na ledě.
O Martině po ledu - o vánocích po blátě.
Půjde-li husa na Martina po ledě, příští rok dlouhé léto bude.
O Martině houser po ledě když chodí, o vánocích husy blátem vodí.
V suchu-li jdou na Martina husy, o vánocích v blátě chodit musí.
Na svatý Martin - ještě se vrátím, ale na svatý Mikuláš mě tu najisto máš.
Po svatém Martině zima nežertuje; přichází sníh i mráz kvaltem.
Jaký den svatého Martina, taková též bude zima.
Jestli na svatého Martina jest vlhko, bude nestálá zima; pakli na týž den slunce svítí, bude tuhá zima.
Na svatého Martina slunečno - dlouhá zima.
Na svatého Martina pod mrakem - nestálá zima.
Jižní vítr na Martina - mírná zima.
Nejednou-li studený vítr zavěje, na Martina když sluníčko hřeje.
Zůstane-li listí až do Martina na stromech, čeká se dlouhá a tuhá zima.
Na stromech a révě do Martina listí – tuhá zima přijde, buďme jisti!
Na svatého Martina plače husí rodinka.
Je-li kobylka martinské husy hnědá, bude málo sněhu a na holo mrznout; je-li však bílá, bude hodně sněhu.

12.11.
Na svatého Josafata lepší kožich nežli vata.

16.11.
Na svatého Otomara neuvidíš komára.

17.11.
Počasí o svaté Alžbětě předpovídá, jak bude v létě.
Z ledu Alžběta má brod, u Kateřiny znám Ond. (1472)
Svatá Alžběta se sněhem přilétá.

„Taneční" v Loužnici, v sokolovně na „Malém sále" (rok cca 1962)

NÁPOJ PRO TENTO TÝDEN

HOT BUTTERED RUM

Rozpis na 1 nápoj: (1díl – 2cl)

2 díly tmavého rumu BOŽKOV, 2,5 dílu vody, 1 lžička tmavého cukru, 1 ks malá tyčinka skořice, špetka mletého muškátového oříšku, 4 kapky vanilkové esence, kousek másla.

Skořici, muškátový oříšek a vanilkovou esenci dáme do žáruvzdorného skleněného hrnku. Ohřejeme vodu, rum a cukr téměř k varu. Odstavíme a nalijeme na koření v hrnku. Nakonec na povrch nápoje položíme kousek másla, který necháme pozvolna rozpouštět.

BYLINKA PRO TENTO TÝDEN

JALOVEC OBECNÝ - Juniperus communis - Borievka obyčajná

je to neopadavý, dvoudomý, pomalu rostoucí, až 10 m vysoký keř nebo strom rozmanitého tvaru (kuželovitý, sloupcovitý, rozložitý, často s více kmeny). Borka šedá až hnědočervená, podélně brázditá, tenká, snadno se odlupující. Jehlice v 3četných přeslenech, 1 až 1,5 cm dlouhé, na svrchu žlábkovité, s bělavým proužkem, opadávají ve věku 3 až 4 roky. Samčí květy 4 až 5 mm velké,vejcovité, žluté, samičí cca 2 mm velké, zelené. Plody (jalovčinky) kulovité, 6 až 10 mm v průměru, zprvu zelené, později modré až černé a ojíněné, dozrávají po 2 letech, 3. rokem opadávají. Kvete v IV až V. Roste na pastvinách, skaliscích, okrajích a světliny borových, dubových nebo březových lesů, vřesoviště, rašeliniště, stanoviště slunné, na půdách suchých nebo střídavě vlhkých, písčitých, často málo výživných, obvykle nevápnitých. Celkově roste v mírných a subtropických oblastech severní polokoule, v teplých krajích však jen v horách.

Léčitelství: Sbírají se plody čili jalovčinky čili Fructus juniperi a to v době plné zralosti, tedy na podzim 2. roku, když jsou zbarveny do modra. Suší se v tenkých vrstvách na suchém a vzdušném místě. Vedle plodů se v době od podzimu do zimy sbírá i dřevo, jehož účinek je však slabší nežli plodů. Droga obsahuje asi 0,5 až 2% silice (např. pinen, terpinolen, kamfen, kafr, borneol, geraniol, sabinen aj.), asi 30% sacharidů (glukosa, fruktosa), asi 9% pryskyřice, katechinové třísloviny, flavonoidy, hořčinu juniperin, leukoanthokyaniny, vitamín C, organické kyseliny, soli vápníku a draslíku, kaučuk, terpinol, prchavý olej aj. Jalovec působí výrazně diureticky a zároveň antisepticky, takže bývá využíván při zánětlivýchchorobách močových cest nebo při zadržení tekutin v těle (jalovcová silice zrychluje zpracování tekutin v ledvinách). Vedle toho při vnitřním použití zlepšuje trávení, povzbuzuje chuť k jídlu, působí proti nadýmání a pomáhá při revmatismu. Vnitřní užití jalovce je však poněkud problematické, neboť vedle příznivých účinků zároveň poněkud dráždí ledviny. Zevně se užívá na bolestivé klouby či při bolestech páteře (zvyšuje prokrvení pokožky a působí hojivě). Vnitřně se podává buď ve formě nálevu z drcených jalovčinek (1 čajová lžička jalovčinek na šálek vody se přivede k varu a nechá se 10 až 20 minut luhovat, podává se 2x denně, nejdéle však po dobu 6 týdnů) nebo se podávají přímo syrové plody (při revmatismu se podává první den 3x denně 1 jalovčinka, druhý den 3x denně 2 jalovčinky atd. atd. až 21. den 3x denně 21 jalovčinek a pak se jde zpět tak, že se naopak každý den jedna jalovčinka ubírá, při poruchách trávení se vrací zpět 15. den, tedy při dávce 3x denně 15 jalovčinek. První kůra by měla být aplikována nejvíce 1x za rok, druhou (menší) kůru lze brát 2x ročně. Zevně se jalovec aplikuje nejčastěji ve formě masti nebo oleje.

POZOR: Jalovec by nikdy neměli užívat lidé, kteří mají nebo v minulosti měli nemocné ledviny a dále kojící a těhotné ženy (jalovec pravděpodobně podporuje děložní stahy). Nikdo by jej pak neměl užívat dlouhodobě, tedy déle než 6 týdnů. Podle některých autorů rovněž zhruba u 30% nemocných sennou rýmou se po jeho užití objevují různé, zejména kožní alergické reakce. Vzácně se může vyskytnout i alergie projevující se bolestí ledvin. V takovém případě je třeba terapii okamžitě ukončit a ani v budoucnosti ji raději již nikdy neopakovat.

Další užití: Jalovčinky se užívají jako koření zejména ke zvěřině, ale i k dalším pokrmům nebo při uzení masa (zlepšují trávení a potlačuje nadýmání, což může být docela užitečné, že?)

Z jalovce se vyrábí řada alkoholických nápojů, jako např. jalovcová, borovička a zřejmě nejznámější z nich je gin, jenž "vynalezl" v 17. století holandský lékař Franciscus Sylvius, když se snažil vyrobit močopudnou tinkturu. Jalovcový olej se také přidává do některý aperitivů (např. do jeneveru)

Jalovcové vonné a velmi odolné dřevo se používá v řezbářství, v minulosti se z něj vyráběly i hole a dýmky.

LOUŽNICKÉ TRADICE

MYSLIVOST

Jako malá holka, si v Loužnici pamatuji dva « myslivce ». Jedním z nich byl strejda Tonda (ing. Antonín Skrbek), pro mě postava jako z pohádky, velký strejda, který chodil v mysliveckém, s puškou přes rameno a hlavně v kapse měl karamelky, které uměl z kapes „hubertusu" nádherně vyčarovat. Pamatuji si, že pak už jako trošku větší děti, nás Toník vzal na zadní kopec a ukázal nám život v lese a společenství mravenců, bylo to úžasné vyprávění a ani nám nevadilo, že jsme přišli pozdě na oběd a babička pro nás dlouho ohřívala kynuté knedlíky s borůvkama - to byl mazec a sekec ☺.

Dalším « myslivcem » našeho dětství byl pan Lubas, ten měl něco, co nás jako děti naprosto očarovalo a to, že měl v kleci lišku, tam jsme trávili spoustu času a pozorovali jsme jí.

Postava myslivce, se objevovala, v různý pohádkách, např. postava čerta bývá často zobrazována v mysliveckém stejnokroji. S myslivostí byl také spojen vznik různých hudebních děl, která tvoří nedílnou součást mysliveckých ceremonií. Myslivcům byla odedávna připisována čarovná moc. Jejich takřka neustálý pobyt v lesním šeru a tichu vzbuzoval v lidech představy o jejich kouzelné moci a spojení s tajemnými silami. Říkalo se, že prý myslivci v lese trhají čarovné byliny, že kule do zbraní lijí zvláštním způsobem a zvěř je prý poslouchá na slovo. Dokonce se proslýchalo, že mají myslivci spolky s ďáblem a možná proto si lidé představovali lidskou podobu vyslance pekel, tedy čerta jako myslivce. Pytláci se neodvažovali vystřelit na myslivce, protože věřili, že by se kulka od myslivce odrazila a zasáhla střelce. Když přišel někdo nový do mysliveckého učení, dal si mistr pozor na to, co jeho učeň zastřelil jako první. Trefil-li čtyřnohé zvíře, znamenalo to, že zůstane u myslivců dlouho. Zastřelil-li ale ptáka, tvrdilo se, že mysliveckou službu brzy opustí. Myslivcům a rybářům, kteří šli na lov, nepřál nikdo zdaru, protože se věřilo, že by se jim pak lov nevydařil. Pokud měl někdo za to, že je jeho ručnice začarovaná, měl potřít hlaveň zastřeleného zvířete. K myslivosti patří v první řadě mimořádná míra etiky. Ten, kdo rozhoduje o životě a smrti jiné bytosti, musí být k tomu morálně připraven a to zvláště dnes, kdy myslivec nechová zvěř proto, aby ji usmrcoval pro obživu, ale usmrcoval jen jedince churavé, slabé, do chovu nevhodné a nad kmenové stavy přespočetné proto, aby zachoval celek přírody. Musí tedy o životě zvěře a o přírodě vůbec vědět mnoho, aby své rozhodnutí obhájil před sebou samým i svými druhy. Rytířsky musí vidět ve zvěři nikoliv jen živý terč, ale partnera s právem na rovnost šancí. Z toho důvodu není možno pokládat myslivost za druh sportu. Myslivost má však hlubší smysl, je to široký pojem, zahrnující i složku hospodářskou, lov popřípadě střelba je pouze jednou z jejich stránek. Střelectví jako takové je ovšem druhem sportu. Při střeleckém sportu je cílový objekt lhostejný, střelba je účelem. V myslivosti hraje při střelbě na lovu cílový objekt rozhodující úlohu, pro myslivce je též předmětem ochrany, péče a uváženého výběru. Střelba je zde pouze prostředkem.

I když to žádný zákon nezakazuje, v duchu myslivecké etiky myslivec například nevystřelí na panáčkujícího zajíce, nebo na bažanta, pokud neletí. Musí-li odstřelit slabou srnu se špatně vyvinutým srnčetem, střílí nejprve mládě, které by bez matky s jistotou uhynulo. A to je pouhý zlomek modelových situací, kde záleží na myslivecké etice. Právě tedy tato patří na první místo do souboru mysliveckých zvyků a tradic. A jest si jen přáti, aby myslivci naplnili skutky parolu, kterou myslivecký spisovatel František Vodička deklaroval v roce 1948 ve své knize "Zvěř a myslivost ve světle věků": Kdo je dobrým myslivcem, je i dobrým člověkem.

POSLEDNÍ LEČ –Završením veškeré snahy a odměnou je v neposlední řadě zážitek z poslední leče. Myslivecká zábava "POSLEDNÍ LEČ" je již každoroční tradicí konanou i v naší obci. Poslední leč je zopakováním všech úspěchů, zklamání, hodnocení lovů, předání zkušenosti mladším začínajícím myslivcům, ale také povídky opředené mysliveckou latinou u sklenky dobrého vína. Příjemnou atmosféru navodí hudba, tanec a zvěřinová večeře. Pro veřejnost je jistě zajímavá zvěřinová tombola.

Myslivecké knoflíky – sladkost pro myslivce

300 g hladké mouky, 200 g tuku, 80 g práškového cukru, 1 vejce, 1 žloutek, 1 lžíce rumu, špetka vanilky. NÁPLŇ: 2 bílky, 100 g pískového cukru, 100 g nastrouhaných ořechů, půlky ořechů na ozdobení Odleželé těsto rozválíme a vykrájíme z něj kolečka o průměru asi 3 cm. Přendáme je na plech a ve vyhřáté troubě je dobleda upečeme. Mezitím z bílků a cukru ušleháme tuhý sníh a promícháme jej s ořechy. Na kolečka doprostřed nastříkáme trochu sněhu, poklademe půlkami ořechů, vložíme zpět do trouby, teplotu snížíme na 170 °C a těsto dopečeme. Pečivo ihned sesuneme na podložku, po vychladnutí je uložíme v chladu a necháme odležet.

LOUŽNICKÁ POCHOUTKA

Tento týden vaříme podzimně:

Pikantní zelí s křenem

červené zelí, cibule, jablka, deko, cukr, pepř, křen, ocet, olej

Jemně nakrouháme 3 kg červeného zelí, přidáme 200 g nakrájené cibule, 200 g nastrouhaného křenu, 200 g nahrubo nastrouhaného jablka, 1 balíček deka, 150 g cukru, 300 ml octa, 2 lžičky mletého pepře a 100 ml oleje. Řádně promícháme a necháme do druhého dne odležet v chladnu. Poté upěchujeme do menších dobře uzaviratelných sklenic a necháme v chladnu a temnu týden odležet. Toto zelí je určeno pro brzkou spotřebu.

Zelný salát

1 jablko, 2 lžíce citronové šťávy, 1 paprika, 1 naťová cibulka, 250 g kysaného zelí, 1lžíce oleje, sůl a pepř

2 lžíce slunečnicových semínek

Oloupeme jablko, nakrájíme ho na kousky a pokapeme 1lž. citronové šťávy. Očistíme papriku a naťovou cibulku. Nakrájíme na proužky, resp.kolečka. Smícháme je s kysaným zelím. Smícháme zbylou citronovou šťávu s olejem, solí a pepřem. Pokapeme jimi salát a posypeme ho na sucho opraženými slunečnicovými semínky.

„praseburger" – výborná svačinka na výlety ☺

1 kg vepřové pečeně nebo krkovice, nejlépe bez kosti, sůl, pepř, 1 lžíce dijonské hořčice + trochu na potření chlebů, 1 lžíce vepřového sádla, 4 bulky či housky „kaiserky", cibule, papriky či jiná oblíbená zelenina na obložení

Troubu předehřejeme na 250 stupňů Celsia. Maso omyjeme, osušíme a vetřeme do něj ze všech stran sůl. Povrch masa potřeme hořčicí, obalíme v koření, vložíme do pekáče, přidáme lžíci sádla a dáme do předehřáté trouby. Zprudka zapečeme, teplotu zmírníme na 160 stupňů, podlijeme trochou vody a pod poklicí zvolna pečeme doměkka, podle potřeby podléváme vodou a přeléváme vypečenou šťávou. Asi po hodině, když je maso měkké, sejmeme poklici a maso dopečeme dozlatova. Měkké maso necháme úplně vystydnout, zabalíme do alobalu a necháme několik hodin vychladit. Dobře vychlazené a ztuhlé maso krájíme na tenké plátky, kterými plníme rozkrojené malé kulaté chleby či jiné tmavé pečivo lehce potřené hořčicí.

Maso v housce obložte tenkými plátky bílé cibule a čerstvými paprikami (tzv. rohy) či jinou zeleninou, která nepouští moc šťávy, a zakončete opět plátky masa.

Kuřecí řízky v česnekovo-sýrovém těstíčku

4 kuřecí stehenní řízky, 1 vejce, 1 dl mléka, 10 dkg hladké mouky, 10 dkg strouhaného eidamu, 4 stroužky prolisovaného česneku

Z uvedených surovin umícháme husté těstíčko, ve kterém pak obalujeme osolené špalíčky masa a smažíme dozlatova. Jsou dobré i studené, třeba k večeři a jen se salátem.

Makový koláč se sněhem

Těsto: 5 žloutků, 150 g práškového cukru, 120 g másla, 250 g polohrubé mouky, 2,5 dl mléka, 1 prášek do pečiva

Náplň: 250 g mletého máku, 50 g práškového cukru, 1 vanilkový cukr, 50 g rozinek, 1 lžíce oleje, 2,5 dl mléka, Sníh: 5 bílků, 200 g práškového cukru

Náplň: mák smícháme s práškovým a vanilkovým cukrem, rozinkami a olejem. Spaříme horkým mlékem a vmícháme vejce. Sníh: z bílků vyšleháme sníh a zašleháme do něj cukr. Došleháme na pevný sníh. Žloutky, práškový a vanilkový cukr vyšleháme s máslem do pěny, přidáme mouku s práškem a mléko. Těsto vlejeme na plech a upečeme na 90%. Potřeme makovou náplní, natřeme sníh a dáme do trouby ještě asi na 15 minut dopéct.

Super rychlá a jednoduchá roláda

4 vejce; 180 g cukru; 6 až 8 lžic hladké mouky; 250 g nastrouhaných jablíček (asi tak 2 až 2 a půl středně velkého jablíčka); skořice a cukr na posypání jablíček.

Plech vyložíme pečícím papírem, nastrouhaná jablíčka rozložíme na plech, posypeme skořicí a eventuelně cukrem.

Ušleháme vejce a cukr, až je hmota hustá. POZOR - vejce s cukrem se musí šlehat opravdu dlouho, až vznikne poměrně hustá kaše. Do ušlehané kaše lehce vmícháme mouku a nalijeme na jablíčka.

Dáme péct na zhruba 15 až 20 minut . Po upečení otočíme papír nahoru a ještě teplé stočíme, po vychladnutí pocukrujeme nebo polijeme nějakou polevou.

ČTENÍ NA POKRAČOVÁNÍ- Z LOUŽNICKÉ HISTORIE

BABIČKO, POVÍDEJ, JAKÉ TO BYLO, KDYŽ JSI BYLA MALÁ.....
Aneb jak se žilo v Loužnici od počátku osady do II. světové války

Domy v Loužnici: popisné číslo: 85.

„U Tilerů" jest to rodinný dům, postavený po II. Světové válce, panem Františkem Pavlatou. Úmluvu o stavebních pracích, byla sjednána 13.2.1932, s architektonickou a stavební kanceláří Jaromír Brožek ze Zásady zastoupenou vdovou po J. Brožkovi Annou. První výkopové práce proběhly v dubnu a již 27.8.1932 byl dům hotov. František Pavlata se ženou Boženou dětmi Boženou, Amálii a Františkem se do něho nastěhovali koncem září 1932. V roce 1968 byl dům rozšířen o garáž a jednu místnost, to zde začala bydlet vnučka Jana s manželem Jaroslavem Tilerem a posléze dětmi Liborem a Marcelem. Dům byl rozšířen do dnešní podoby v roce 2007 další přístavbou pro rodinu Marcela Tilera s manželkou Monikou a syny Martinem a Markem.

ROK	MAJITELÉ
2010	Libor Tiler, Marcel Tiler, Jana Tilerová

(děkuji panu L. Tilerovi za poskytnuté informace)

NĚCO PRO ZASMÁNÍ

Vsadí se v hospodě na srazu myslivců jeden z nich se všema o flašku vodky, že když mu zavážou oči, tak poslepu sáhne na kůži a řekne, kdy bylo zvíře střeleno a jaká je jeho cena. Tak mu je zavážou, dají mu do ruky kůži a on řekne: „Srna střelená loni, cena je 2 500 korun." Tak vypije celou flašku, ráno se probudí z opice a vidí, že jeho manželka brečí: „Že jsi přišel ve tři ráno, to bych ti prominula, ale že jsi mě celou noc osahával a křičel: Krtek za 3,50 - to ti nikdy neprominu!"

Dva myslivci se vydali na lov kachen. Ještě se ani pořádně nestačili připravit, když vyplašili celé hejno. Oba rychle zamířili. „Kterou bereš?" zeptal se první. „Tu, která spadne první..."

Potkají se dva myslivci: „Proč jdeš na hon v takovémhle hrozném počasí?" „Možná budu mít štěstí a nějakého zajíce zabije blesk!"

„Rychle, podívej támhle, to je jelen!" ukazuje kolegovi myslivec. „Ten má větší parohy než já!"

Jak poznáš ožralého myslivce? Huláká na lesy.

Pes domlouvá hajnému, který se vypravuje do lázní: „Raděj nikam nejezdi. Na hájovnu a slepice si troufám, ale tvoji starou určitě neohlídám!"

Bavili se dva myslivci: „Můj Azor je, kamaráde, velice inteligentní tvor." „Taky jsem si všiml. Kdykoliv zamíříš, lehne si za nejbližší strom!"

Hajná připomíná manželovi: „Pepane, zítra je to zrovinka pětadvacet let, co jsme se brali. Měl bys zastřelit bažanta!" Myslivec na to: „Prosím tě, copak ten chudák za to může?"

"Jak to, že jdete na hon bez nábojů?" "Ono to přijde laciněji a výsledek je týž!"

Jde myslivec a objeví díru. Říká si: "To bude asi liščí." Zahouká do ní "Húúú", z díry vyběhne liška a myslivec ji zastřelí. Jde dál a objeví větší díru. Říká si: "To bude asi medvědí". Zahouká do ní "Húúú", z díry vyběhne medvěd a myslivec o taky zastřelí. Jde dál a objeví ještě větší díru.. Říká si: "To bude asi nějakého přerostlého grizzlyho." Zahouká do ní "Húúú", z díry se ozve taky "Húúú" a přejede ho vlak.

MOUDRÁ VĚTA

Čas léčí rány, které nemůže vyléčit rozum.

Loužnický Zpravodaj © Loužnice 2010 – fotogalerie: http://janeklouznice.rajce.idnes.cz/
Šéfredaktor: Jana Matěásková, tel.: 606 688 277, e-mail: jana.mateaskova@klikni.cz
Redaktor a fotograf: David Šourek, Tomáš Matěásko ml., Lada Špidlenová, Lenka Špidlenová

REKLAMA
Pokud máte zájem uveřejnit svou reklamu na našich stránkách Zpravodaje, není to žádný problém. Umístění reklamy je zde zdarma. Samozřejmě, že loužničtí zde mají přednost. Pokud máte zájem o zasílání upomínky, že vyšel nový Loužnický Zpravodaj, ohlašte se mi na e-mail: jana.mateaskova@klikni.cz