www.louznickyzpravodaj.cz
www.facebook.com/groups/325713347009/
www.louznice.com

LOUŽNICKÝ ZPRAVODAJ



Číslo: 40/2026
pro týden:
02. 11. 2026 – 08. 11. 2026
pravidelně nepravidelný týdeník z Loužnice a okolí
LOUŽNICKÝ ZPRAVODAJ vychází pouze v elektronické podobě, není a nikdy nebyl nikým placen, ani sponzorován. V případě, že máte zájem podpořit Loužnický zpravodaj můžete zde: čú 123-585420237/0100.

POZVÁNKA

NA USTAVUJÍCÍ ZASEDÁNÍ ZASTUPITELSTVA OBCE LOUŽNICE A VEŘEJNÉ ZASEDÁNÍ OBCE, které se bude konat 6. 11. 2026 od 18.00 hod v budově OÚ

PROGRAM:



1. Zahájení
2. Určení ověřovatele zápisu
3. Složení slibu všech zvolených členů zastupitelstva obce
4. Schválení navrhovaného programu
5. Volba starosty a místostarosty
- určení, které funkce budou členové zastupitelstva vykonávat v režimu uvolněného nebo neuvolněného zastupitele
- určení způsobu volby (veřejné nebo tajné hlasování) starosty a místostarosty
- návrhy zvolených zastupitelů na výkon funkce starosty a místostarosty obce
- volba starosty
- volba místostarosty
6. Zřízení finančního a kontrolního výboru
   určení počtu členů finančního a kontrolního výboru
- volba předsedy finančního výboru
- volba předsedy kontrolního výboru
7. Určení zřízení ostatních výborů a případná volba předsedů kulturního, sociálního a pořádkového výboru
8. Rozhodnutí o odměnách za výkon funkcí neuvolněných členů zastupitelstva obce
9. Schválení jednacího řádu
10. ZO rozhodne, zda budou zveřejňovány zápisy z veřejného zasedání včetně jmenného zápisu, kdo a jak hlasoval
11. Pravomoc starosty schvalovat rozpočtové opatření do výše 500.000.-Kč pro volební období 2026-2030
12. Žádost o Smlouvy s městem Železným Brodem o Zrušení místa trvalého pobytu, Projednávání přestupků, a zápisu do systému „RUIAN"
13. Určení pověřeného zastupitele obce dle § 49 zákona 283/2021 sb.
14. Zpráva o dílčím přezkoumání hospodaření obce za rok 2026
15. Zastupitelstvo obce bere na vědomí rozpočtové opatření č. 3/2026
16. Různé, diskuze
17. Závěr

https://www.louznice.com/urad/uredni-deska-1/pozvanka-na-ustanovujici-verejne-zasedani-zastupitelstva-obce-6112026-962.html

PŘIŠEL MRÁZ



Říjen se s námi loučí přesně tak, jak se na pokročilý podzim sluší a patří. V úterý 27. října nás ráno přivítalo pořádně chladným přivítáním – když jsme vyhlédli z oken, krajinu zahalil bílý šedivec a rtuť teploměru se propadla pod bod mrazu.
Příroda tak poslala jasný signál: teplé dny jsou definitivně pryč. Jinatkou vyzdobená stébla trávy, spadané listí i střechy domů vytvořily malebnou, i když mrazivou scenérii. Pro mnohé z nás to znamenalo nejen vytáhnout ze skříní teplejší bundy, čepice a rukavice, ale také oškrábat zamrzlá skla aut.
První ranní mrazíky jsou neklamným znamením, že zima už klepe na dveře. Je nejvyšší čas dokončit poslední podzimní práce na zahradách, zazimovat choulostivé rostliny, schovat zahradní hadice a sklidit zbývající úrodu.
I přes chladné ráno má však toto období své neopakovatelné kouzlo. Mrazivé podzimní východy slunce a křupání pod nohama připomínají, že každý roční období přináší svou vlastní krásu. Nezapomeňte se proto při procházkách pořádně obléct a užít si tento čerstvý, sychravý vzduch!

DUŠIČKY 2026

Nadcházející svátek Všech svatých a Památka zesnulých, které lidově nazýváme Dušičkami, přiměly o uplynulém víkendu tisíce lidí k návštěvě míst posledního odpočinku jejich blízkých. Hřbitov v naší obci tak ožil ruchem, jaký vídáme jen málokdy v roce.



Rodiny i jednotlivci využívali volné dny k tradičnímu úklidu a výzdobě hrobů. Hrábě, smetáky a kyblíky s vodou byly v rukách návštěvníků k vidění na každém kroku. Zvláště po nedávných prvních ranních mrazících bylo potřeba odstranit spadané listí a připravit pomníky na nadcházející zimní období.
Chladné podzimní počasí prozářila pestrá paleta barev. Na hrobech se objevily tradiční živé i řezané chryzantémy (listopadky), vřesy, aranžmá z chvojí, šišek a sušených květin i vlastnoručně vyrobené věnce. S přicházejícím soumrakem se pak hřbitovy proměnily v tichá, hřejivá místa prosvětlená stovkami plamínků svíček a luceren.
Památka zesnulých není jen o estetické výzdobě hrobů, ale především o zastavení se v dnešním zrychleném světě. Je to čas věnovaný tiché vzpomínce na ty, kteří už nemohou být s námi, a také příležitost k setkání s příbuznými, se kterými se často vídáme právě jen při těchto svátečních příležitostech.

Přehled souvisejících dnů v roce 2026
Halloween - pochází ze spojení All Hallows' Eve (doslova „večer všech svatých“): sobota 31. října 2026
Slavnost Všech svatých: neděle 1. listopadu 2026
Dušičky (Památka všech věrných zemřelých): pondělí 2. listopadu 2026

ÚDRŽBA OBCE

Uplynulé dny se v naší obci nesly ve znamení intenzivních příprav. Nadcházející svátek Všech svatých a Památka zesnulých jsou pro mnohé z nás nejdůležitějšími dny podzimu, a proto bylo cílem celý areál místního hřbitova důkladně uklidit a připravit na nápor návštěvníků.

Během celého týdne probíhalo rozsáhlé čištění obecních cest, hrabání a odvoz velkého množství spadaného listí i průběžné vyvážení kontejnerů na odpad, které se v těchto dnech plní podstatně rychleji než obvykle. Zkontrolován a ošetřen byl také přívod vody, aby měli všichni návštěvníci zajištěný maximální komfort při úpravě hrobů svých blízkých.

Prosíme všechny návštěvníky, aby při úklidu hrobů dbali na třídění odpadu (přírodní zeleň, sklo, plasty) do vyznačených nádob.









Náš Kulturní dům se opět dočkal příjemného vylepšení, které potěší všechny návštěvníky. V uplynulých dnech bylo dokončeno dřevěné obložení na podestě v chodbě, čímž tento prostor získal zcela novou tvář. Přírodní dřevo místu dodalo potřebnou hřejivost, eleganci a útulnou atmosféru. Věříme, že tato drobná, ale výrazná změna přispěje k většímu pohodlí vás všech a že si nový prostor při své nejbližší návštěvě Kulturního domu rádi vyzkoušíte.

OBECNÍ KNIHOVNA LOUŽNICE

https://www.louznice.knihovna.cz/



SRDEČNĚ VÁS ZVEME:





POLIKLINIKA ŽELEZNÝ BROD INFORMUJE

Rezervujte si své léky předem, u nás už jen vyzvednete.
V Lékárně Na Poliklinice pro Vás léky připravíme, případně objednáme a ozveme se, až bude nachystáno.
Zasílat můžete skrze Whatsapp (kontakt v QR), nebo SMS jednotlivé kódy eReceptů, případně číslo občanského průkazu k načtení všech Vašich eReceptů a ePoukazů.
https://www.facebook.com/poliklinikazb
https://www.poliklinikazb.cz/



NABÍDKA PRÁCE









ZE SVĚTA

SMRŽOVKA – MIKROREGION TANVALDSKO

Dům sociálních služeb ve Smržovce se dál proměňuje. Zbývá osadit posledních pět oken a střecha je téměř hotová. Budova se tak postupně uzavírá před zimou. Živo je také uvnitř – přibývají elektroinstalační a vzduchotechnické rozvody, pokračují práce na podhledech a izolacích. Prohlédněte si fotografie z 26. října 2026. Ukazují další pokrok při budování zázemí pro denní stacionář a pečovatelskou službu pro celé Tanvaldsko. Projekt je podpořen Evropskou unií a finančně se na něm podílí všech 12 členských obcí Mikroregionu Tanvaldsko.
https://www.facebook.com/mikroregiontanvaldsko








JABLONNÉ V PODJEŠTĚDÍ

Lebku svaté Zdislavy, která byla v květnu letošního roku ukradena z baziliky v Jablonném v Podještědí na Liberecku a následně zalita do betonu, nahradí nový relikviář. Pracovat by na něm podle nyní zveřejněných informací měl známý turnovský restaurátor, zlatník a šperkař Jiří Urban, který je mimo jiné autorem replik korunovačních klenotů. Vytvořil také procesní ostatkový kříž svaté Zdislavy, či relikviář svatého Václava, který je aktuálně vystavený v turnovském muzeu.

https://www.zdislava.cz/

JABLONEC NAD NISOU



Jablonecké zdravotnictví udělalo další významný krok v modernizaci svých služeb. Při slavnostním otevření nového urgentního příjmu byla oficiálně přestřižena páska moderního pracoviště, které výrazně zvýší komfort i efektivitu péče pro obyvatele Jablonce i celého regionu. První pacienti novým oddělením projdou již v pondělí 2. listopadu.
Celková investice do nového urgentního příjmu dosáhla 66 milionů korun. Polovinu této částky pokryla evropská dotace, zatímco druhou polovinu financuje nemocnice z vlastních zdrojů prostřednictvím úvěru.
Co přináší nový urgentní příjem pacientům?
Hlavní přínos spočívá v propojení služeb na jedno společné místo. Nové pracoviště spojuje chirurgickou a interní ambulanci spolu s pohotovostí pro dospělé.
Při příchodu do nemocnice budou pacienti okamžitě rozřazováni podle závažnosti jejich zdravotního stavu (triage), čímž dojde k jasnému oddělení akutních případů od plánovaných vyšetření.
Součástí oddělení jsou tři samostatné vyšetřovny a osm sledovacích lůžek. Zde mohou pacienti v klidném prostředí vyčkat na výsledky krevních či zobrazovacích testů nebo absolvovat potřebnou krátkodobou léčbu.
Vybudován byl také zcela nový příjezd pro vozy zdravotnické záchranné služby, což usnadní a zrychlí předávání pacientů v kritickém stavu.
V situacích, kdy rozhodují minuty, je rychlá a dobře zorganizovaná pomoc klíčová. Nový urgentní příjem přináší nejen příjemnější a důstojnější prostředí pro nemocné, ale také podstatně kvalitnější pracovní zázemí pro lékaře, sestry a další zdravotnický personál.
Poděkování za úspěšné dokončení projektu patří vedení nemocnice v čele s ředitelem Vítem Němečkem i všem týmům, které se na realizaci podílely. Všem zdravotníkům přejeme, aby se jim v novém prostředí dobře sloužilo a aby jim nové vybavení pomáhalo co nejlépe zachraňovat zdraví a životy pacientů. https://www.nemjbc.cz/

TURNOV



Mimořádná příležitost v Muzeu Českého ráje v Turnově – pouze od 29. října do 29. listopadu!
Představte si, že se můžete zblízka setkat s dílem, které bylo vytvořeno pro jedno z nejvýznamnějších poutních míst v naší zemi. A právě takovou příležitost vám nyní nabízíme.
Do Muzea Českého ráje v Turnově zavítá na jeden měsíc zcela výjimečný klenot – nový relikviář svatého Václava, který vznikl v dílně turnovského zlatníka Jiřího Urbana pro staroboleslavskou kapitulu. Jeho slavnostní osazení na hlavním oltáři baziliky ve Staré Boleslavi mohli letos sledovat účastníci svatováclavských oslav i televizní diváci.
Nyní si jej budete moci prohlédnout také u nás, a to v expozici Koruny císařů a králů, kde na jeden měsíc nahradí kopii Svatováclavské koruny.
Relikviář v podobě hrudi a hlavy českého patrona je skutečným mistrovským dílem. Na jeho vzniku pracoval Jiří Urban dva roky, ve spolupráci se sochařem Petrem Vogelem, který vymodeloval světcovu tvář. Na jeho realizaci se podíleli také Josef Syrový a Vladimír Komňacký.
Více než 70 centimetrů vysoké dílo, které váží přibližně 12 kilogramů, je zhotoveno z osmi kilogramů stříbra. Zdobí jej jaspis, lapis lazuli, achát, zlacení a reliéfní dekor s českými granáty. V malém medailonku na světcově hrudi je uložen ostatek svatého Václava.
Muzeum Českého ráje v Turnově již v minulosti představilo několik mimořádných realizací Jiřího Urbana, například kopie Svatoštěpánské a Napoleonovy koruny. Nyní se díky vstřícnosti staroboleslavské kapituly můžeme společně těšit na další klenot zlatnického řemesla.
Nenechte si tuto mimořádnou příležitost ujít. Relikviář bude v Turnově vystaven pouze po dobu jednoho měsíce. Poté se vrátí do Staré Boleslavi, kde bude natrvalo umístěn na hlavním oltáři baziliky.
29. října – 29. listopadu 2026
Muzeum Českého ráje v Turnově – expozice Koruny císařů a králů
https://www.muzeum-turnov.cz/

ŽELEZNÝ BROD





Příběh železnobrodské ikony ožil v Městské galerii Vlastimila Rady
V pátek 16. října proběhla v Městské galerii Vlastimila Rady slavnostní vernisáž nové výstavy s názvem „Příběh železnobrodské ikony". Podvečer se nesl ve velmi milé, přátelské atmosféře a my z celého srdce děkujeme všem návštěvníkům, kteří přijali naše pozvání a přišli tuto událost oslavit spolu s námi. Vašeho velkého zájmu si upřímně vážíme!
Výstava, která mapuje bohatou a fascinující historii budovy Městské spořitelny a Městského muzea, zůstává otevřena i pro další zájemce. V prostorách Městské galerie Vlastimila Rady ji můžete navštívit až do 21. listopadu.
Srdečně vás zveme k návštěvě — přijďte si najít chvilku, zpomalit a objevit příběh jedné z nejvýraznějších dominant Železného Brodu!
https://www.facebook.com/profile.php?id=100057183561716
https://muzeumzb.cz/

PŘÍCHOVICE



Křížová cesta smíření v Příchovicích: cesta k porozumění, odpuštění a naději
Včera se v Příchovicích otevřela nová Křížová cesta smíření, která vede z návsi směrem k rozhledně Štěpánka. Slavnostní otevření se uskutečnilo v rámci Roku smíření, který vyhlásila Litoměřická diecéze a zúčastnil se jej i Stanislav Přibyl, arcibiskup pražský. Nejde přitom jen o novou turistickou zajímavost. Projekt připomíná složitou historii Příchovic a celého pohraničí, kde po staletí žili vedle sebe Češi a Němci. Jejich společné dějiny přinesly nejen spolupráci a přátelství, ale také bolestné události, válku a poválečný odsun německého obyvatelstva. Právě na tuto minulost chce křížová cesta navázat poselstvím porozumění a smíření. Její jednotlivá zastavení zvou k zamyšlení nad vztahy mezi lidmi, odpuštěním, odpovědností i nadějí. Čtrnáct skleněných výjevů, patnáct zastavení. Rytiny do skla vytvořil mistr rytec Jan Schindler podle výtvarných návrhů ilustrátorky Ilony Polanski. Tradiční sklářské řemeslo tak propojuje duchovní rozměr projektu s historií a tradicí Jizerských hor. Zastavení doplňují texty, které návštěvníky vybízejí k osobnímu zamyšlení. Za vznikem projektu stojí iniciativa Stanislava Pelce, Vlastimila Plecháče a faráře Jiřího Smolka. Na jeho realizaci se podílela řada dalších lidí, řemeslníků, výtvarníků i podporovatelů. https://www.facebook.com/spravakrnap
https://www.supss.cz/cs/aktuality/sklenena-krizova-cesta-smireni.html





JÍLOVÉ U DRŽKOVA



BRATŘÍKOV

Svatomartinská husa nebo kachna

Sobota 7. 11. od 17:00 do 21:00

Neděle 8. 11. od 11:00 do 15:00

Sokolovna Bratříkov

Polévka:
Drůbeží kaldoun

Předkrm:
Paštika z husích jater, cibulový chléb

Hlavní chod:
Pečené husí stehno, variace knedlíků, červené zelí

Pečená kachní půlka, variace knedlíků, červené zelí

Moučník
Martinské rohlíčky

Hlavní jídlo je nutné objednat nejpozději do 5.11.2026, počet míst je omezen, dřívější rezervace mají přednost

Na mail imatejcek@sokol.eu , nebo na čísle 723573086

Těší se na Vás T. J. Sokol Bratříkov

JABLONECKÝ deník.cz

LIBERECKÝ KRAJ

Číslo silnice	Úsek (místopis)	Okres	Silniční správní úřad
II/294	Rokytnice - Rezek – Vítkovice	SM	Jilemnice
II/286	Vítkovice - Dolní Mísečky - Horní Mísečky	SM	Jilemnice
III/28620	Jestřabí v Krkonoších – Rezek	SM	Jilemnice
III/28624, 28626	Dolní Štěpanice - Benecko – Mrklov	SM	Jilemnice
III/0143	Bufany – Františkov	SM	Jilemnice
III/0144	Bratrouchov	SM	Jilemnice
III/0146	Stromkovice	SM	Jilemnice
III/29056	Paseky nad Jizerou	SM	Jilemnice
III/28623	Poniklá	SM	Jilemnice
III/28621	Víchovská Lhota	SM	Jilemnice
III/28620	Hrabačov - Křižlice	SM	Jilemnice
III/29019	Kořenov – Jizerka	JN	Tanvald
III/29022	Josefův Důl – Hrabětice	JN	Jablonec nad Nisou
III/29037	Karlov - Horní Maxov	JN	Jablonec nad Nisou
II/290	Desná – Souš	JN	Tanvald
III/29018	Desná - Dolní Kořenov	JN	Tanvald
III/2904	Mníšek – Raspenava	LB	Liberec, Frýdlant
II/290	Bílý Potok – Smědava	LB	Frýdlant

V Libereckém kraji se od 2. listopadu 2026 vrací povinnost zimní výbavy na horských silnicích – seznam úseků zůstává shodný s minulou sezonou. Nejvíce postižené je Jilemnicko s 11 úseky, další se nacházejí na Tanvaldsku, Frýdlantsku a Jablonecku. Řidiči by měli před cestou zkontrolovat předpověď počasí a aktuální podmínky na komunikacích.
Na vybraných úsecích silnic v Libereckém kraji začne od pondělí 2. listopadu 2026 platit dopravní značení Zimní výbava. Seznam úseků vydaný krajským úřadem zůstává stejný jako v minulé zimní sezoně 2025/2026. Nejvíce úseků s dopravním značením Zimní výbava potkají řidič na Jilemnicku, kde značí platí hned na 11 úsecích, například na silnici Vítkovice – Dolní Mísečky – Horní Mísečky.
Tři úseky, kde musí řidiči použít zimní výbavu leží na Tanvaldsku, jde o části silnic Kořenov – Jizerka, Desná – Souš a Desná – Dolní Kořenov.
Totéž platí na Frýdlantsku mezi Bílým Potokem a Smědavou a na Jablonecku na úseku silnice Josefův Důl – Hrabětice a Karlov – Horní Maxov.
„Řidiče žádáme, aby respektovali dopravní značení a před cestou věnovali pozornost předpovědi počasí i aktuálním podmínkám na silnicích," vyzval kraj na svém webu.
Na rozdíl od obecného zákona o zimních pneumatikách (který nařizuje zimní obutí od 1. listopadu do 31. března pouze v případě, že se na silnici nachází sníh, led či námraza, nebo se to dá předpokládat), značka Zimní výbava přikazuje zimní pneu i v případě, že je venku sucho a teplo.

JABLONEC NAD NISOU



Dvojí zlatý úspěch pro mladé jablonecké zpěváky: sbor Iuventus, gaude! dominoval na prestižním mezinárodním klání ve španělské Calelle. Pod vedením sbormistryně Anežky Šebové proměnili oba své soutěžní výstupy v kategoriích Mládežnické sbory a Duchovní hudba v zlaté diplomy. Domů se vrátili k slavnostnímu přivítání. V úterý 27. října se vrátila domů do Jablonce nad Nisou úspěšná výprava sboru Iuventus, gaude!
Čekala na ní oslava návratu a přivítání sbor před budovou Základní umělecké školy, v jejímž rámci úspěšný dětský smíšený sbor působí.
„Děkujeme sbormistryni Anežce Šebové i ostatním pedagogům za skvělou přípravu a vedení, rodičům za obrovskou podporu a městu Jablonec nad Nisou i náměstkyni Janě Hamplové za pomoc a účast," sdělilo vedení školy.

JABLONECKÝ deník.cz

SMRŽOVKA



Kostel svatého Michaela archanděla ve Smržovce se stále vzpamatovává z ničivého požáru z roku 1967. Součástí obnovy jsou také varhany, na kterých pracují Bohumil Žloutek a jeho syn. Kostel svatého Michaela archanděla ve Smržovce prochází od ničivého požáru ze 17. dubna 1967 postupnou obnovou. Práce pokračují po etapách podle dostupných peněz. Její součástí je také obnova varhan, na které pracují varhanáři ze Zásady, Bohumil Žloutek se synem. Z původního nástroje se podařilo zachránit historickou skříň a část píšťal. Zbytek musí řemeslníci postupně doplnit. Menší část varhan umístěná v zábradlí, takzvaný pozitiv, už hraje. Hlavní část nástroje ale na své rozeznění teprve čeká. „Další píšťaly už jsou nové kopie," vysvětluje Bohumil Žloutek starší. V době natáčení reportáže varhanáři instalovali zrestaurovaný hluboký basový rejstřík, který požár přečkal. „Podařilo se zachránit subbas šestnáctistopý, pedálový rejstřík basový, který jsme resturovali letos," doplňuje Bohumil Žloutek mladší. Píšťaly usazují na vzdušnici, která do nich rozvádí vzduch. V další etapě ji chtějí propojit s hracím stolem a přívodem vzduchu, aby se rejstřík mohl znovu rozeznít. Pedálová část má mít celkem čtyři rejstříky. Teprve po jejím dokončení přijde na řadu hlavní část varhan. „Když se to tak vezme, tak jsme tak ve čtvrtině práce," odhaduje Bohumil Žloutek mladší. Jak se propojují zachráněné části s novými? A proč se některé píšťaly uložené v kostele do nástroje nevrátí? Poslechněte si reportáž Jaroslava Hořeního.
https://liberec.rozhlas.cz/pozar-preckala-skrin-a-cast-pistal-smrzovske-varhany-dostavaji-novy-hlas-9652566

JAVORNÍK



Návštěvníci Javorníku u Liberce mohou od středy vystoupat na novou rozhlednu. Stojí u areálu Obří sud a momentálně je nejvyšší stavbou svého druhu v Libereckém kraji. Turisté z ní uvidí například Ještěd, Jizerské hory nebo Český ráj. „Už se na ni těšíme. Víme, že má 186 schodů, tak se na to připravujeme," říkají návštěvnice nové javornické rozhledny. Ta vznikla přestavbou původního telekomunikačního stožáru a měří skoro 50 metrů. Vyhlídková plošina se pak nachází ve výšce asi 35 metrů. S nápadem na vznik rozhledny, která na Javorníku stála už v minulém století a která byla po druhé světové válce stržena, přišel před čtyřmi lety nový majitel stožáru. „Při přebírání dokumentace přišel na to, že rozhlednu chtěl stavět už předchozí vlastník, a řekl mi, abych projekt oprášil a abych zjistil, jestli je ještě realizovatelný a co je pro jeho zahájení potřeba," popisuje architekt a manažer projektu Tomáš Lebeda. Podle Petry Srbové z firmy, která objekt projektovala, bylo před samotnou stavbou důležité zkontrolovat, zda je stožár pro takovou konstrukci vhodný. „Nejdříve jsme provedli prvotní statické výpočty toho, jestli stožár snese zatížení schodištěm a vyhlídkovou plošinou a jestli bude možné jeho navýšení. Antény se totiž musely přesunout o něco výš," vysvětluje Srbová. Stavbu rozhledny zaplatil majitel rekreačního areálu na Javorníku. „Investice do rozhledny se vyšplhala k částce 8,5 milionu korun. Peníze pochází ze soukromých zdrojů. Do projektu nevstupovaly žádné veřejné finance nebo dotační tituly," přibližuje zástupce společnosti Štěpán Hofman. Vstup na rozhlednu bude zpoplatněný, uhradit ho však půjde i kartou a v nebližší době bude možné vstupenky koupit také prostřednictvím aplikace. Na obyvatele obce Dlouhý Most, pod níž Javorník spadá, navíc čeká zvýhodněná cena. „Dokonce jsme pro ně vyjednali vstup po celou dobu zdarma," doplňuje nezávislá starostka Běla Ivanová.

VYŠLO DALŠÍ ČÍSLO TROSEČNÍKU

Kulturně-společenský emailový magazín o Českém ráji a okolí. Trosečník aneb co se děje pod Troskami a v okolí.
Pokud máte zájem dostávat každý týden nová vydání, zašlete žádost panu vydavateli a redaktorovi M. Fefík Podobský - fefik.sorry@email.cz

Poslední číslo naleznete zde https://www.louznice.com/obec/kalendar-akci/trosecnik-302-43-aneb-co-se-deje-kolem-trosek-a-okoli-912_757cs.html

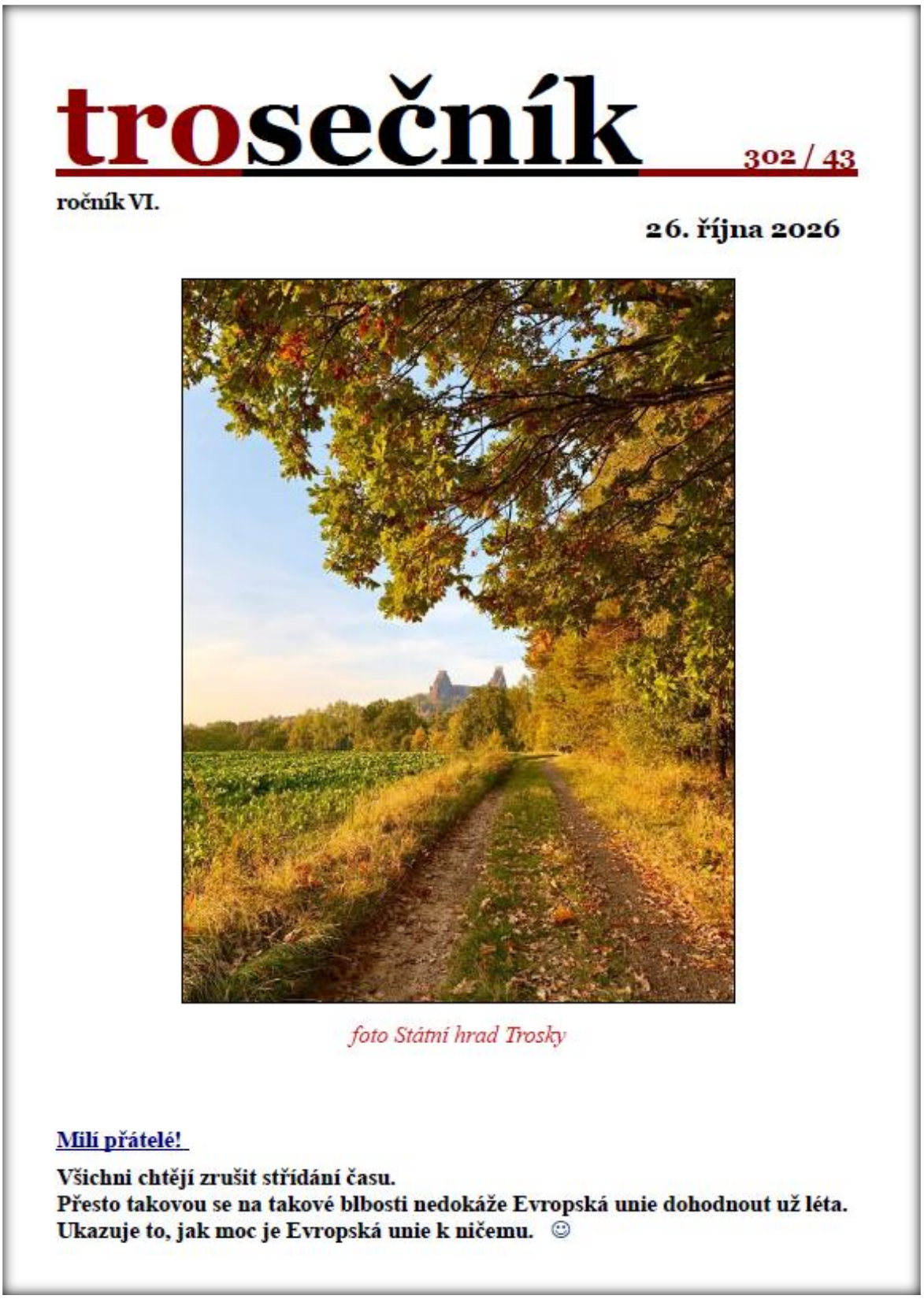

trosečník 302 / 43

ročník VI.

26. října 2026

foto Státní hrad Trosky

Milí přátelé!

Všichni chtějí zrušit střídání času.
Přesto takovou se na takové blbosti nedokáže Evropská unie dohodnout už léta.
Ukazuje to, jak moc je Evropská unie k ničemu. ☺

KULTURA a POZVÁNKY

https://www.louznice.com/obec/kalendar-akci/

ROK 2026

OBECNÍ KNIHOVNA LOUŽNICE
Ve čtvrtek 12. listopadu 2026 od 17 hodin proběhne další setkání v knihovně „Čaj o páté".

ADVENTNÍ TVOŘENÍ
V sobotu 21. listopadu 2026 proběhne tradiční adventní tvoření s jarmarečkem v Loužnici v sokolovně

SLAVNOSTNÍ ROZVÍCENÍ VÁNOČNÍHO BETLÉMU A STROMU
V sobotu 28. listopadu 2026, proběhne slavnostní rozsvícení Vánočního stromu a Betlému v Loužnici.

BARBORKY
Ve čtvrtek 3. prosince 2026, budou obcházet domy v Loužnici Barborky.

MIKULÁŠSKÁ BESÍDKA
V sobotu 12. prosince 2026 proběhne v Loužnici v sokolovně akce pro děti i rodiče a prarodiče s Mikulášem. Bude plno soutěží, cen, přijde Mikuláš, čerti budou v pekle a se svým veselý divadlem pro děti a jejich rodiče přijede Rudolf Hancvencl https://www.rudahancvencl.cz/. Celým dnem bude provázet DJ Mirra

ŠTĚDRODENNÍ SETKÁNÍ + BETLÉMSKÉ SVĚTLO
Ve čtvrtek na štědrý den 24. prosince 2026 od 14 hodin proběhne u Betlému.




Obecní knihovna Loužnice
pořádá adventní dílničku s jarmarečkem
sobota 21.11.2026
od 14:00h
Sokolovna Loužnice - velký sál
Přijďte si s námi vytvořit adventní věnec, jednoduchý svícínek, či zakoupit hotový výrobek, v podobě šitých, sklářských, dřevěných, keramických aj. výrobků.
Na místě lze zakoupit nejenom komponenty na výrobu adventního věnce, či jednoduchého svícnu, ale i drobné občerstvení.
A pokud se Vám nechce tvořit, tak přijďte s námi načerpat vánoční atmosféru třeba u horké čokolády se šlehačkou a zákusku - možnost zakoupení.
Akce je pořádána za podpory Obce Loužnice


BARBORKY
Tradiční adventní obchůzka v Loužnici
Ve čtvrtek 3. prosince 2026
budou obcházet domy v Loužnici Barborky.


Vážení občané,
srdečně Vás zveme na slavnostní
ROZSVÍCENÍ VÁNOČNÍHO STROMU A BETLÉMU
Kde? „U BETLÉMU“
V sobotu 28. listopadu 2026 od 17 hodin
Připraveno bude občerstvení, teplé nápoje,
překvapení a zábava nejen pro děti.


V sobotu
12.12.2026
od 15 hodin
se bude konat
MIKULÁŠSKÁ BESÍDKA
v Loužnici
v kulturním domě – sokolovně
čekají na Vás:
soutěže, úkoly,
zábava pro celou rodinu,
občerstvení, ceny,
divadelní představení
Rudy Hancvenla
a DJ Mirra


ŠTĚDRODENNÍ SETKÁNÍ
+ BETLÉMSKÉ SVĚTLO
Ve čtvrtek na štědrý den
24. prosince 2026
od 14 hodin
proběhne u Betlému.

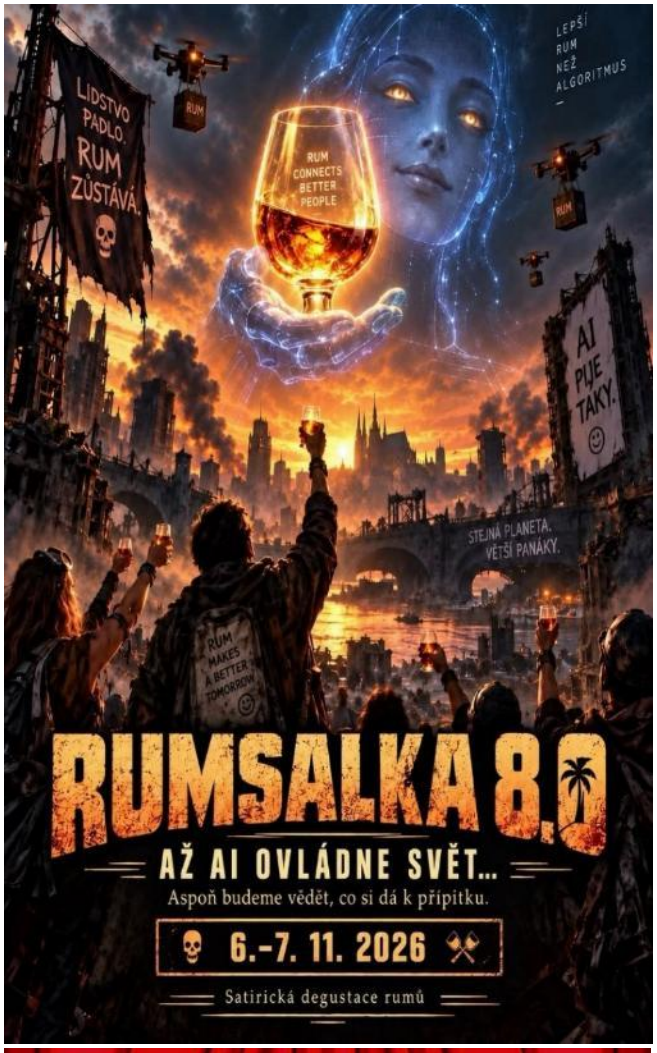
LIDSTVO PADLO. RUM ZŮSTÁVÁ.
LEPŠÍ RUM NEŽ ALGORITMUS
RUM CONNECTS BETTER PEOPLE
AI PIJE TAKY.
STEJNÁ PLANETA. VĚTŠÍ PANÁKY.
RUMSALKA 8.0
AŽ AI OVLÁDNE SVĚT...
Aspoň budeme vědět, co si dá k přípitku.
6.–7. 11. 2026
Satirická degustace rumů


Mezi nebem a zemí
Pam Valentine
VOJAN DESNÁ MLADÁ HALUZ
Inscenace vznikla za podpory Libereckého kraje
Liberecký kraj
7. 11. 2026
v 18 hodin
KTD Držkov - hlavní sál
Vstupné 50,-
Vstupenky k dostání na OÚ Držkov, nebo na www.smsticket.cz
akci pořádá obec Držkov

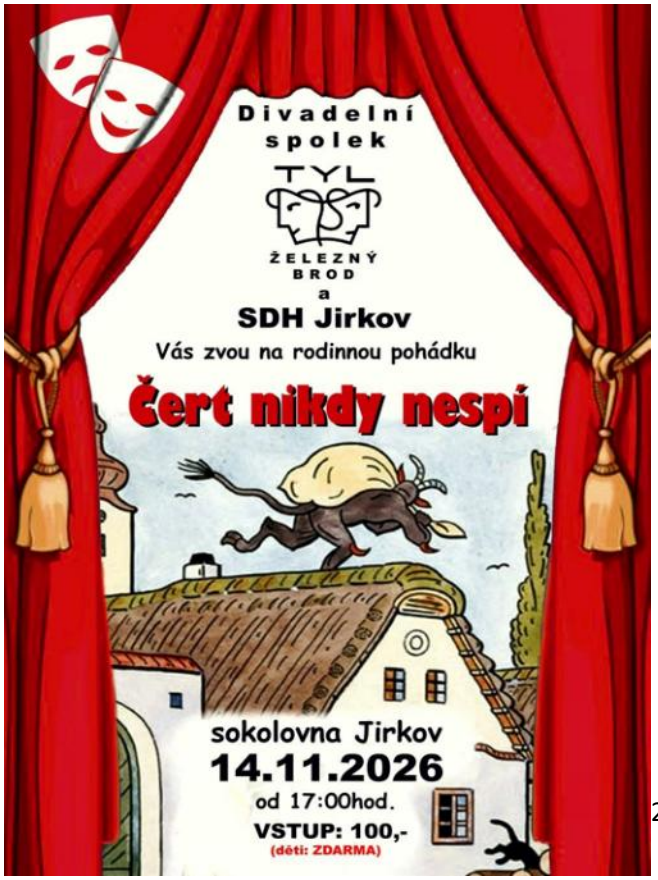
Divadelní spolek
TYL
ŽELEZNÝ BROD
a
SDH Jirkov
Vás zvou na rodinnou pohádku
Čert nikdy nespí
sokolovna Jirkov
14.11.2026
od 17:00hod.
VSTUP: 100,-
(děti: ZDARMA)


DROBNÉ
POKLADY MÓDY
VÝSTAVA HISTORICKÝCH KORÁLKOVÝCH KABELEK
9. 10. – 13. 12. 2026
Sklářská expozice
Městského muzea v Železném Brodě,
náměstí 3. května 37
Otevírací doba:
říjen–prosinec | pátek–neděle
10–16 hodin

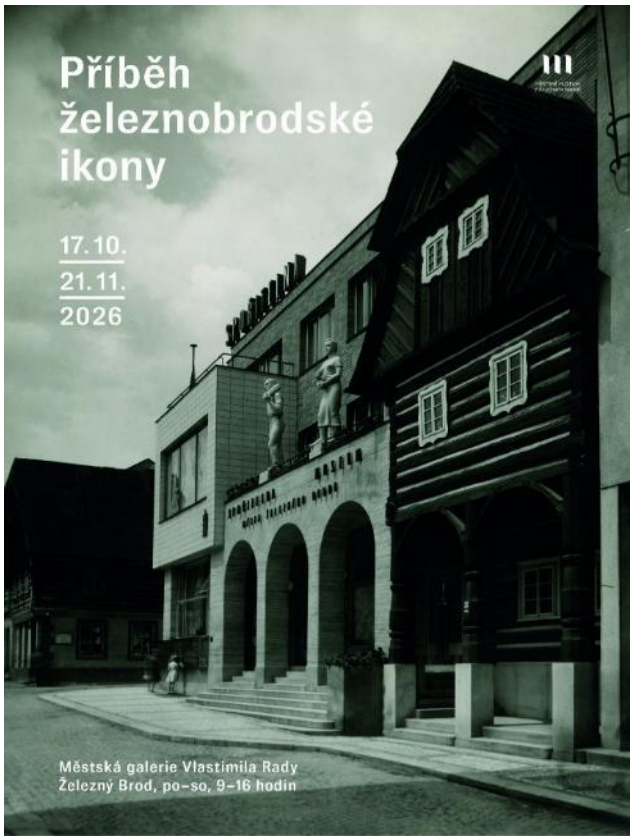
Příběh železnobrodské ikony
17. 10.
21. 11.
2026
Městská galerie Vlastimila Rady
Železný Brod, po–so, 9–16 hodin

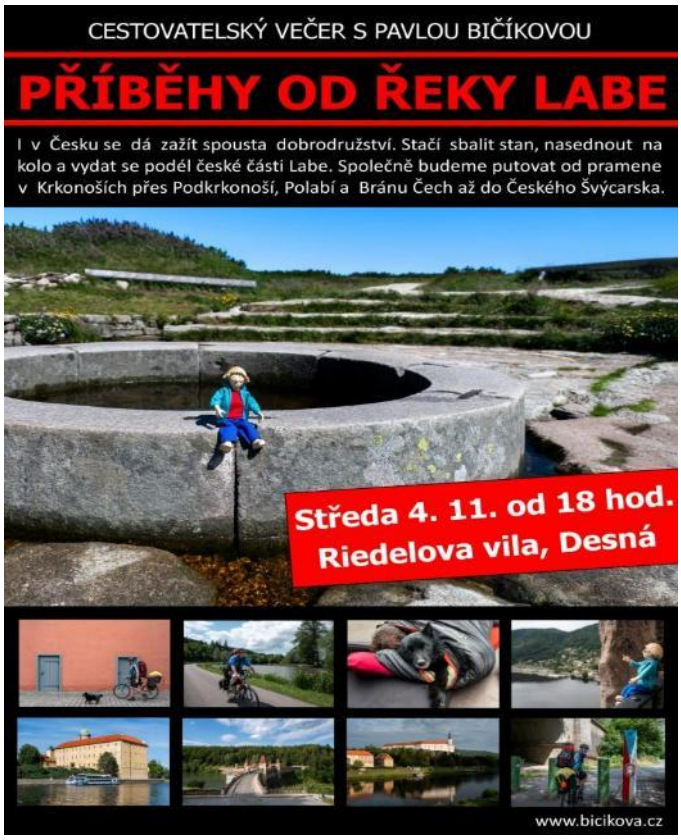
CESTOVATELSKÝ VEČER S PAVLOU BIČÍKOVOU
PŘÍBĚHY OD ŘEKY LABE
I v Česku se dá zažít spousta dobrodružství. Stačí sbalit stan, nasednout na kolo a vydat se podél české části Labe. Společně budeme putovat od pramene v Krkonoších přes Podkrkonoší, Polabí a Bránu Čech až do Českého Švýcarska.
Středa 4. 11. od 18 hod.
Riedelova vila, Desná
www.bicikova.cz


T. J. SOKOL MUKAŘOV
VÁS ZVE NA
HELLOWEENSKÝ VEČER
6.11.2026
od 17:00
SOKOLSKÝ KLUB
KREATIVNÍ DÍLNY
MASKY JSOU VÍTÁNY
TOČENÉ SVIJANSKÉ PIVO
DÝŇOVÁ POLÉVKA
HAMBURGERY
KARBANÁTKY
PALAČINKY

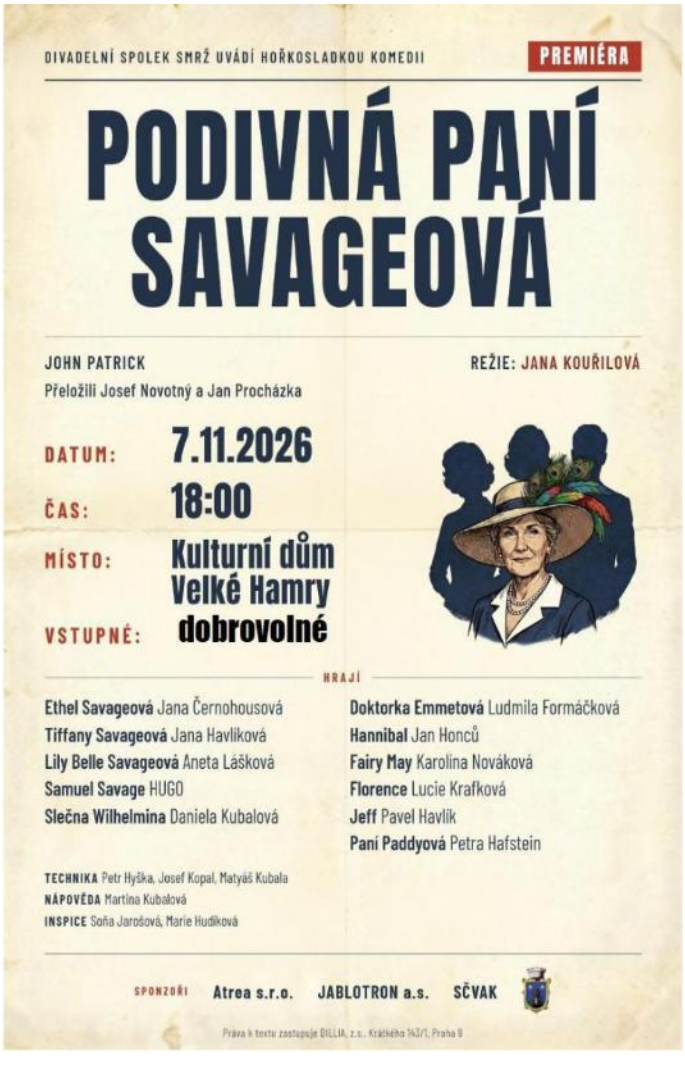
DIVADELNÍ SPOLEK SMRŽ UVÁDÍ HOŘKOSLADKOU KOMEDII
PREMIÉRA
PODIVNÁ PANÍ SAVAGEOVÁ
JOHN PATRICK
Přeložili Josef Novotný a Jan Procházka
REŽIE: JANA KOUŘILOVÁ
DATUM: 7.11.2026
ČAS: 18:00
MÍSTO: Kulturní dům Velké Hamry
VSTUPNÉ: dobrovolné
HRAJÍ
Ethel Savageová Jana Černohousová
Tiffany Savageová Jana Havlíková
Lily Belle Savageová Aneta Lášková
Samuel Savage HUGO
Slečna Wilhelmina Daniela Kubalová
Doktorka Emmetová Ludmila Formáčková
Hannibal Jan Honců
Fairy May Karolina Nováková
Florence Lucie Krafková
Jeff Pavel Havlík
Paní Paddyová Petra Hafstein
TECHNIKA Petr Hyška, Josef Kopal, Matyáš Kubala
NÁPOVĚDA Martina Kubalová
INSPICE Soňa Jarošová, Marie Hudíková
SPONZOŘI Atrea s.r.o. JABLOTRON a.s. SČVAK


Bosna a
Černá hora
Pavel Chlum a
Petr Kvarda
Pondělí 23. 11. 2026
18 hodin / 50 Kč
cestovatelská přednáška
www.zeleznybrod.cz
Kulturní centrum Kino
Husova 697, Železný Brod


PODZIMNÍ BESEDY
V PLAVECH
MÍSTO KONÁNÍ: SOKOLOVNA PLAVY
ÚTERÝ 24. LISTOPADU OD 17:30
Jak sousedz Loužnice
plavbu kolem světa udělal – 2. díl
Jaroslav Bernt
ÚTERÝ 15. PROSINCE OD 17:30
Advent a Vánoce v našem kraji
Andrea Bariaková
Muzeum Paseky nad Jizerou


TRADIČNÍ
BZOVSKÉ VÁNOČNÍ TRHY
21. 11. 2026 od 10 hodin
Těšit se můžete na vánoční dekorace, mýdla, svíčky, šperky
a další dárkové zboží
Nebude chybět ani zabijačková kuchyně, svařák, pivo a další dobroty
Těšíme se na vás!
T. J. Sokol Bzí


DS SMRŽ VÁS ZVE NA POHÁDKU
Ženich pro čertici
HELENA LISICKÁ
MIROSLAV BOUREK
HRANÁ POHÁDKA NEJEN PRO DĚTI
kde: KTD Držkov
datum: 12. prosince 2026
čas: sobota 17:00 hodin
VSTUP OTEVŘEN OD 16:30
VSTUPNÉ JE DOBROVOLNÉ
akci pořádá
OBEC DRŽKOV
Sponzoři: Město Smržovka, Preciosa Ornela a.s.
Práva k textu zastupuje DILLIA , z.s., Krátkého 143/1, Praha 9

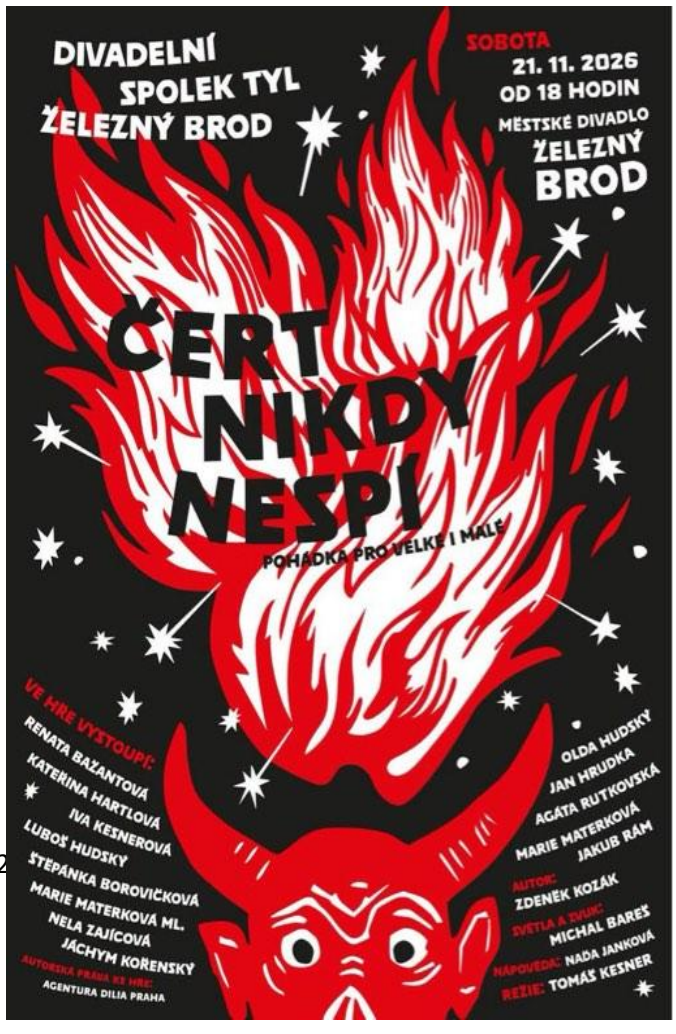
DIVADELNÍ SPOLEK TYL
ŽELEZNÝ BROD
SOBOTA
21. 11. 2026
OD 18 HODIN
MĚSTSKÉ DIVADLO
ŽELEZNÝ BROD
ČERT NIKDY NESPÍ
POHÁDKA PRO VELKÉ I MALÉ
VE HŘE VYSTOUPÍ:
RENATA BAŽANTOVÁ
KATEŘINA HARTLOVÁ
IVA KESNEROVÁ
LUBOŠ HUDSKÝ
ŠTĚPÁNKA BOROVIČKOVÁ
MARIE MATERKOVÁ ML.
NELA ZAJÍCOVÁ
JÁCHYM KOŘENSKÝ
OLDA HUDSKÝ
JAN HRUDKA
AGÁTA RUTKOVSKÁ
MARIE MATERKOVÁ
JAKUB RÁM
AUTOR: ZDENĚK KOZÁK
SVĚTLA A ZVUK: MICHAL BAREŠ
NÁPOVĚDA: NADA JANKOVÁ
REŽIE: TOMÁŠ KESNER
AUTORSKÁ PRÁVA K HŘE:
AGENTURA DILIA PRAHA


PENZION
BERANY
PENZION BERANY
Přijďte na naše
SVATOMARTINSKÉ
Hody
12. 11. 2026 – 15. 11. 2026
Tradiční svatomartinské speciality
a mladé víno.

Kultura–Jablonec

ŘÍJEN/ LISTOPAD 2026

Do 14. 11., Dům Scheybalových
ZTRACENO V ULICÍCH
Tvůrčí aktivity navazující na výstavu Zmizelý Jablonec
Pořádá Kultura Jablonec, p. o. ve spolupráci s Městskou galerií MY.

10. 10. (sobota), 9 a 13 hodin, Pražská ulice u Remízе
JABLONECKÁ MALODRÁHA V UDÁLOSTECH
Historický autobus, exkurze do bývalé vozovny a pivovaru na Vrkoslavicích
Pořádá turistické infocentrum v Jablonci nad Nisou (Kultura Jablonec, p. o.) ve spolupráci s Bowerclubem, Bus line a Pivovarem Volf.

10. 10. (sobota), 9–17 hodin, Dům Scheybalových
PŘEHRADA
Workshop pyrografie
Pořádá turistické infocentrum v Jablonci nad Nisou (Kultura Jablonec, p. o.). Realizováno u příležitosti 160. výročí povýšení Jablonce na město v rámci projektu „Jablonec a jeho fenomény" za finanční podpory Libereckého kraje.

11. 10. (neděle), 15 hodin, Eurocentrum
LOLLIPOPZ: NOVÁ GENERACE
Show plná písniček a tance
Pořádá Kawasi Production s.r.o.

12. 10. (pondělí), sraz v 16 hodin na zastávce MHD Mšeno škola
ZMIZELÉ MŠENO
Komentovaná procházka

15. 10. (čtvrtek), 19.30 hodin, Eurocentrum
ASONANCE
Koncert folkrockové kapely
Pořádá Asonance ve spolupráci s Kulturou Jablonec, p. o.

16. 10. (pátek), 19 hodin, Eurocentrum
JAN KRAUS: ŘEKNU VÁM, NA CO SE PTÁT
Poznejte osobnost Jana Krause zblízka
Pořádá Key Art Agency, s.r.o.

23. 10. (pátek), 16 hodin, budova radnice, Mírové nám. 19
FENOMÉN RADNICE S MARKEM ŘEHÁČKEM
Prohlídka v rámci Týdne turistických infocenter
Pořádá Mineral klub, z. s. Jablonec nad Nisou.

24. 10. (sobota), 9–14 hodin, Eurocentrum
VÝMĚNNÁ A PRODEJNÍ VÝSTAVA MINERÁLŮ
Minerály, drahé kameny, zkameněliny a šperky na jednom místě
Pořádá Mineral klub, z. s. Jablonec nad Nisou.

31. 10. (sobota), 15 hodin, Eurocentrum
KÁJA A BAMBULÁČEK – BUBLINOVÁ PÁRTY
Hudební představení pro děti
Pořádá Kawasi Production s.r.o.

7. 11. (sobota), 9–17 hodin, Dům Scheybalových
TRAMVAJOVÁ DOPRAVA LBC – JBC
Workshop pyrografie
Pořádá turistické infocentrum v Jablonci nad Nisou (Kultura Jablonec, p. o.). Realizováno u příležitosti 160. výročí povýšení Jablonce na město v rámci projektu „Jablonec a jeho fenomény" za finanční podpory Libereckého kraje.

7. 11. (sobota), 16–21 hodin, Eurocentrum
POSVÍCENÍ V MODRÉM 2026
41. ročník bluegrassového festivalu
Pořádá Jaroslav Havelík ve spolupráci se společností Kultura Jablonec, p. o., za finanční podpory statutárního města Jablonec nad Nisou.

8. 11. (neděle), 19 hodin, Eurocentrum
MICHAEL SZATMARY: LOKÁLNY SEXSYMBOL
Stand-up speciál
Pořádá Stand-up show s.r.o.

9. 11. (pondělí), 19 hodin, Eurocentrum
VÁCLAV NOID BÁRTA
Vánoční koncert
Pořádá AZ Event Production s.r.o.

10. 11. (úterý), 17 hodin, Kino Junior
JABLONECKÁ MALODRÁHA V UDÁLOSTECH
Beseda s promítáním
Pořádá turistické infocentrum v Jablonci nad Nisou (Kultura Jablonec, p. o.) ve spolupráci s Bowerclubem.

12. 11. (čtvrtek), 19 hodin, Eurocentrum
SOUBOJ KLAVÍRŮ
Ondřej G. Brzobohatý a Ondřej Brousek
Pořádá AZ Event Production s.r.o.

16. 11. (pondělí), 18 hodin, Eurocentrum
JOSEF KLÍMA: ČESKÉ PODSVĚTÍ – JAK JSEM PŘEŽIL DEVADESÁTKY
Beseda s investigativním novinářem

17. 11. (úterý), 19 hodin, Eurocentrum
DALAJLÁMOVA KOČKA
Laskavý humor, moudrost a radost ze života
Pořádá Ondřej Baxa.

19. 11. (čtvrtek), 19.30 hodin, Eurocentrum
ADAM ĎURICA: AKUSTICKÉ TURNÉ 2026
Největší zpěvákovy hity v akustické podobě s novými aranžmá
Pořádá Adam Ďurica.

21. 11. (sobota), 16 hodin, Eurocentrum
MÍŠA RŮŽIČKOVÁ: OSTROV PÍSNIČEK
Hudební představení pro děti
Pořádá Míša Růžičková.

28. 11. (sobota), 9–17 hodin, Dům Scheybalových
JABLONECKÝ KNOFLÍK
Workshop pyrografie
Pořádá turistické infocentrum v Jablonci nad Nisou (Kultura Jablonec, p. o.). Realizováno u příležitosti 160. výročí povýšení Jablonce na město v rámci projektu „Jablonec a jeho fenomény" za finanční podpory Libereckého kraje.

29. 11. (neděle), 14–18 hodin, centrum města Jablonce nad Nisou
ZAHÁJENÍ ADVENTU A ROZSVÍCENÍ STROMU
Adventní výstava betlémů a pohlednic s dílnou v Domě Scheybalových, koncert v kostele sv. Anny a rozsvícení vánočního stromu s programem před radnicí
Pořádá Kultura Jablonec, p. o. ve spolupráci s Městskou galerií MY. Koná se za finanční podpory statutárního města Jablonec nad Nisou.



www.kulturajablonec.cz, tel.: 483 704 400

KC KINO

LISTOPAD 2026



středa 04. 11. - 19.00 hod. — TADY VARY — 160 Kč

DIVOKÝ KŮŇ DEVÍTKA



čtvrtek 05. 11. - 19.00 hod. — DOKUMENTÁRNÍ KINO — 150 Kč

KDYBY SE HOLUBI PROMĚNILI VE ZLATO



pátek 06. 11. - 19.00 hod. — PREMIÉROVÉ KINO — 150 Kč

HOUPAČKY



sobota 07. 11. - 16.00 hod. — DĚTSKÉ KINO — 130 Kč

KOCOUR V KLOBOUKU



pondělí 09. 11. - 18.00 hod. — CEST. PŘEDNÁŠKA — 50 Kč

PAVLA BIČÍKOVÁ: SEVERNÍ MAKEDONIE - DIVOKÁ KRÁSKA BALKÁNU



čtvrtek 12. 11. - 19.00 hod. — DOBRÉ KINO — 150 Kč

ROZVOD ZA ČASŮ VÁLKY



pátek 13. 11. - 19.00 hod. — KINO A PIVO — 140 Kč

KINO A PIVO: ŘEZNÍCI



sobota 14. 11. - 16.00 hod. — DĚTSKÉ KINO — 140 Kč

PŘÍRUČKA PRO SUPERHRDINY



sobota 14. 11. - 19.00 hod. — PREMIÉROVÉ KINO — 160 Kč

EBENEZER: VÁNOČNÍ KOLEDA

PALÁC LIEBIEG

PRO CELOU RODINU
LISTOPAD 2026

11

Palác Liebieg
U Tiskárny 81/1, 460 05 Liberec
+420 485 244 777
info@pl.liberec.cz
www.palac-liebieg.cz

provozní doba recepce:
pondělí - pátek (8.00 - 19.00 hodin)
sobota - neděle (zavřeno)

2 PONDĚLÍ 13,00 90 Kč

BOWLING 60+
Home Credit Arena. Vítání jsou noví hráči i úplní začátečníci. Vstup na předem zakoupenou permanentku. Jednorázové vstupné zakoupíte pouze na recepci PL.

PONDĚLÍ 17,00 100 Kč

CESTOMÁNIE LOFOTY A NORDKAPP
Cestopisná přednáška Františka Maška pojednávající o 30ti denní cestě autem po souostroví Lofot a o nejsevernějším mysu Nordkapp, je určena jak pro ty, kteří tuto cestu plánují, tak i pro ty, kteří chtějí poznat tato zajímavá místa prostřednictvím filmu, fotografií a vyprávění. Filmem provází Otakar Brousek.

3 ÚTERÝ 10,00 50 Kč

TRÉNOVÁNÍ PAMĚTI PRAVIDELNÉ PROCVIČOVÁNÍ
Rádi byste si zapamatovali více informací bez zapomínání? Pak právě pro Vás je určena hodina s lektorkou Dagmar Hajflerovou. Další termíny: 10. 11., 24. 11.

ÚTERÝ 17,00 80 Kč

HOSPODSKÝ KVÍZ 60+
Zábavná vědomostní soutěž družstev. Více informací a možnost přihlášení týmů na recepci. Kapacita omezena. Podrobná pravidla najdete na hospodskykviz.cz. Přihlášení a platba na recepci.

4 STŘEDA 10,00

TÍSŇOVÁ PÉČE PRO POCIT BEZPEČÍ
Jak zajistit, aby senior či zdravotně postižený mohl zůstat co nejdéle doma bez obav o své bezpečí? Možné řešení – tísňová péče a monitorovací zařízení s SOS tlačítkem, které Vám představí a ukáží pracovníci Anděla Strážného.

STŘEDA 16,30

HRÁTKY S HÁČKEM: MEZIGENERAČNÍ DÍLNA
Přijďte si vyzkoušet stále více populární techniku háčkování. S sebou vlastní háček a klubko. Lektorka Alena Frydrychová.

STŘEDA 17,00 100 Kč

KONVERZACE V ANGLIČTINĚ
Lektor Richard Lazár. Procvičte si angličtinu potřebnou v běžných situacích. Další termín 18. 11.

STŘEDA 18,30 100 Kč

JÓGA PRO ZDRAVÁ ZÁDA
Lektorka Ilona Šrutová. Lekce zaměřená na vědomý a funkční pohyb celého těla a podporu přirozené stability, pevnosti a pružnosti. Další termíny 11. 11., 25. 11.

5 ČTVRTEK 17,00

NA SLOVÍČKO S POHŘEBÁKEM A HOSTY
Beseda, která zve k zastavení i pobavení, k seznámení s neobvyklou profesí a získání nových informací. Pohřebák a jeho cesta profesí, její úskalí, radosti i nezmary. Spolu se svými hosty si v dušičkovém období povídají o možná nelehkém tématu, avšak s úctou, nadhledem a otevřeností. Beseda má za cíl přiblížit téma, které má mnoho nálepek, jež jsou často nepravdivé. Doporučujeme přihlášení na recepci.

6 PÁTEK 09,00 a 10,00 50 Kč

CVIČENÍ NA ŽIDLÍCH
Bezpečná a šetrná pohybová aktivita zaměřená na udržení kondice, flexibility a mobility bez přetěžování kloubů. Židle slouží jako stabilní opora pro ty, kteří mají potíže se stabilitou, rovnováhou nebo dlouhým stáním. Lektorka Kateřina Šoltysová. Další termíny: 13. 11., 20. 11., 27. 11.

PÁTEK 15,30 80 Kč

SPORTIMÁČEK S DĚTSKÝM KLUBEM VICTORIA
Hravé cvičení pro děti 3–7 let. V rámci projektu Sportimáček a s využitím jejich speciálních sad pomůcek si děti hravou formou rozvinou svou obratnost i koordinaci. Děti čeká plno zábavných her a opičích drah bez tlaku na výkon – hlavně pro radost z pohybu a společného cvičení s kamarády. Další termíny: 13. 11., 20. 11., 27. 11.

10 ÚTERÝ 17,00 100 Kč

KONCERT - ADAM MICHNA Z OTRADOVIC – 350 LET
V listopadu si připomínáme 350 let od úmrtí Adama Václava Michny, jednoho z nejvýznamnějších skladatelů a básníků českého baroka.
Účinkují: Miloslav Študent – arciloutna, Mirjam Režná a Jiří Bartoloměj Sturz – zpěv a další pěvečtí hosté.

12 ČTVRTEK 10,00 90 Kč

KUŽELKY 60+
Home Credit Arena. Vítání jsou noví hráči i úplní začátečníci. Vstup na předem zakoupenou permanentku. Jednorázové vstupné zakoupíte pouze na recepci PL. Další termín 26. 11.

13 PÁTEK 08,00 50 Kč

RELAXAČNÍ CVIČENÍ 60+
Jemné protažení a posílení celého těla. Další termíny 20. 11. a 27. 11.

14 SOBOTA 10,00 100 Kč

HUTBOHRÁTKY – POJDME SI HRÁT
Program pro předškolní děti propojuje hudbu, pohyb, výtvarné tvoření i hru na jednoduché nástroje, aby se děti učily s radostí, fantazií a vlastní zkušeností. Programem Vás provedou na housle a klavír Tereza a Daniel Hutařovi „Hutba Hutařovi". Určeno pro děti od 3 do 7 let. Jednotné vstupné pro děti i dospělé.

18 STŘEDA 11,15

IT PORADNA
Potřebujete poradit s mobilem, tabletem nebo počítačem? Lektor Martin Zicha Vám poradí. Přihlášení na recepci.

STŘEDA 17,00 100 Kč

ANNA A MAGDALENA DOBROMILA – RECEPTY Z DOMÁCÍ KUCHAŘKY
Anna Třešňáková vám představí recepty ze slavné Domácí kuchařky Magdaleny Dobromily Rettigové z roku 1826. Dozvíte se, jaké to je, pokoušet se podle nich vařit a péct bez předchozích znalostí a se současnými surovinami. Těšit se můžete na předčítání z kuchařky, na ukázky více či méně povedených pokusů a vyprávění o tom, co se všechno děje v zákulisí natáčení.

STŘEDA 17,00

VERNISÁŽ VÝSTAV ŠŤASTNÉ A KŘIŠŤÁLOVÉ A LADOVÝCH VÁNOC
Vernisáž proběhne ve třech částech, které návštěvníky postupně provedou různými podobami Vánoc. Začneme v galerii, odkud se přesuneme do garáže s instalací Ladových děl a dobových předmětů. Závěr vernisáže bude patřit prostoru před palácem, kde bude umístěn lightbox s instalací Ladovy pracovny.

24 ÚTERÝ 14,00

HUDEBNÍ ODPOLEDNE S HARMONIKOU
Hudební setkání s harmonikářem Jaroslavem Hruškou.

ÚTERÝ 17,00 50 Kč

CESTOMÁNIE – PŘÍBĚHY FRANCOUZSKÝCH SKVOSTŮ
Vydejte se s Janem Fléglem za krásami Francie a odhalte příběhy, legendy a zajímavosti, které se ukrývají za jejími nejznámějšími památkami. Poslechněte si historky spojené s místy, která po staletí obdivují miliony návštěvníků z celého světa.

26 ČTVRTEK 09,30 100 Kč

KONCERT PRO NEJMENŠÍ HUTBOHRÁTKY
Pojďte s námi objevovat kouzlo klasické hudby! Koncert pro rodiče s dětmi, kde je dětský smích i pohyb naprosto v pořádku. Naše hudební setkání rozvíjí dětskou vnímavost , inspiruje a přináší rodičům kvalitní kulturní zážitek, který mohou sdílet společně se svými dětmi v bezpečném prostředí. Věk 0+.
S sebou: tiché hračky vítané. Jednotné vstupné pro děti i dospělé.

VÝSTAVY:

ŠŤASTNÉ A KŘIŠŤÁLOVÉ „Vánoce naruby" (18. 11. - 16. 1.)

PŘÍBĚH VÁNOČNÍ POHLEDNICE (18. 11. - 6. 1.)

LADOVY VÁNOCE (18. 11. - 6. 1.)

KOMIKSOVÝ BETLÉM (18. 11. - 6. 1.)

Není-li uvedeno jinak, koná se akce v PL, je určena široké veřejnosti a pořadatelem je Komunitní středisko KONTAKT Liberec, p. o. Pořadatel si vyhrazuje právo akci zrušit. Platba aktivit je možná na recepci Paláce Liebieg nebo přes portál ovstupenka. Veškeré aktivity jsou v prodeji od 15. předešlého měsíce. Na akcích jsou pořizovány fotografie a audiovizuální záznamy za účelem dokumentace a propagace aktivit organizace Komunitní středisko KONTAKT Liberec, p. o.

KINO JAS JÁRY CIMRMANA

KLUCI TO VIDÍ JINAK NEŽ HOLKY

4. 11. ST 19 HOD.

Nová česká komedie režiséra Davida Ondříčka. Film o lidech v současné Praze, kteří se v různých fázích života snaží zjistit, kým jsou, co vlastně chtějí a zda napínili své sny. V hlavních rolích Jaroslav Plesl, Martha Issová a Václav Neužil.

Vstupné: 150 Kč

Přístupné od 12 let. **(107)**

OVEČKA SHAUN VE FILMU: PŘÍŠERA Z MOSSY BOTTOM

6. a 7. 11. PÁ-SO 17 HOD.

Britský animovaný film. Ovečka Shaun a celé stádo z Mossy Bottom jsou zpět a čeká je nové dobrodružství. Musí chytit tu nejchlupatější bestii v okolí a zachránit tak Halloween. České znění.

Vstupné: 140 Kč

Mládeži přístupný. **(ČV - 80)**

HOUPAČKY

6. a 7. 11. PÁ-SO 19 HOD.

Nová česká komedie režiséra Bohdana Sláma. Náhodné setkání dvou povahově i vizuálně odlišných žen rozbíhá soukolí komického, ale zároveň dojemného příběhu o ženské sounáležitosti. V hlavních rolích Dagmar Havlová Veškrnová, Zuzana Kronerová a Tereza Ramba.

Vstupné: 150 Kč

Přístupné od 12 let. **(110)**

NESKUTEČNÁ MÁMA

11. 11. ST 19 HOD.

Americký horor. Tvoje maminka tě nezachrání. Děsivá cesta do temného světa dívky, která ve svém domově naváže vztah se zlověstnou entitou, jež vypadá až znepokojivě podobně jako její vlastní matka. V hlavní roli Jessica Chastain.

Vstupné: 160 Kč

Mládeži nepřístupný. **(T - 91)**

KOCOUR V KLOBOUKU

13. a 14. 11. PÁ-SO 17 HOD.

Americký animovaný rodinný film. Populární postava ožívá ve své vůbec první celovečerní animované podobě. Kocour v klobouku, mistr chaosu a dobré nálady, tentokrát čelí své dosud nejtěžší výzvě. Nedílnou součástí filmu je i krátký film Daffyho sezóna. České znění.

Vstupné: 130 Kč

Mládeži přístupný. **(ČV - 107)**

EBENEZER: VÁNOČNÍ KOLEDA

13. a 14. 11. PÁ-SO 19 HOD.

Americký film. Existují lidé, kteří nemají rádi Vánoce. A pak tí, kteří je přímo nenávidí. Mezi nimi vyniká jistý Ebenezer Scrooge. Johnny Depp si připisuje roli dalšího mimořádného podivína v adaptaci klasiky, Vánoční koledy Charlese Dickense. České znění.

Vstupné: 160 Kč

Přístupné od 12 let. **(ČV - 110)**



KINO JAS

Járy Cimrmana Tanvald

Program

LISTOPAD 2026

Předprodej v pokladně kina nebo možnost rezervace na odkazu www.tanvald.eu nebo www.disdata.cz.

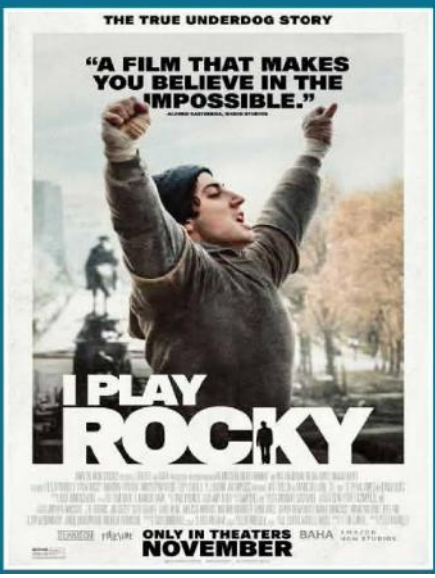

DŘEVORUBEC

18. 11. ST 19 HOD.

Nová česká romantická komedie. Z lodiček do holínek. Pavla Gajdošíková a Adam Vacula rozehrávají příběh plný úsměvných nedorozumění, nečekaných citů a tak trochu nevyžádaného návratu ke kořenům.

Vstupné: 160 Kč

Mládeži přístupný. **(98)**

PŘÍRUČKA PRO SUPERHRDINY

20. a 21. 11. PÁ-SO 17 HOD.

Švédsko-norský animovaný film. Co kdyby existovala příručka s instrukcemi, jak se stát superhrdinou? Desetiletá Lisa jednu takovou najde – a z holky se stává neohrožená ochránkyně slabších. České znění.

Vstupné: 160 Kč

Mládeži přístupný. **(ČV - 91)**

JAK UDĚLAT BANKU

20. a 21. 11. PÁ-SO 19 HOD.

Americká akční krimi komedie. Parta bankovních lupičů streamuje svoje šíleně odvážné akce a sbírá miliony zhlédnutí. Jenže zatímco jejich popularita raketově roste, ani netuší, že jim jsou v patách ostřílený agent FBI a geniální programátorka. V hlavních rolích Nicholas Hoult a Zoë Kravitz. České znění.

Vstupné: 150 Kč

Přístupné od 12 let. **(ČV - 123)**

JÁ, ROCKY

25. 11. ST 19 HOD

Americké životopisné drama. Před padesáti lety se zrodil Rocky Balboa. Teď přichází příběh o tom, jak se zrodil Stallone. Začíná tak neuvěřitelná cesta od několika stránek scénáře až k okamžiku, kdy se z velkého snu stává skutečnost.

Vstupné: 150 Kč

Přístupné od 12 let. **(T - 128)**

MÁMA A TÁTA JSOU BOŽÍ

27. a 28. 11. PÁ-SO 17 HOD.

Nová česká rodinná fantasy komedie. Staré legendy ožívají. Nové dobrodružství začíná. Co se stane, když se dva teenageři z dávných časů ocitnou v dnešní době a do úplně obyčejných rodičů se vtělí staří slovanští bohové? V hlavních rolích Vica Kerekes a Petr Lněnička.

Vstupné: 160 Kč

Mládeži přístupný. **(103)**

VILLENEUVE: ZROZENÍ ŠAMPIONA

27. 11. PÁ 19 HOD.

Kanadský životopisný film. Rozhodne se riskovat vše, co má. Chce si vybojovat místo ve velmi elitním světě, ve světě automobilových závodů na nejvyšší úrovni, ve Formuli 1. Sází při tom na svůj mimořádný talent. Jmenuje se Gilles Villeneuve.

Vstupné: 150 Kč

Přístupné od 12 let. **(T - 102)**

FANTOM OPERY

28. 11. SO 19 HOD.

Francouzský romantický film podle kultovního románu Gastona Lerouxe. Slavný příběh o posedlosti a osudové touze dostává moderní, temně romantickou podobu. Některé lásky jsou osudové. Jiné vás mohou zničit. České znění.

Vstupné: 140 Kč

Přístupné od 12 let. **(ČV - 134)**

POČASÍ

Kde právě prší, najdete zde: **http://radar.bourky.cz/**
A jak je na horách? To najdete zde: **https://www.hydronet.cz/**
Jaké bude počasí Vám také velmi přesně ukáží zde: **https://www.yr.no/nb** a **https://www.windy.com**

PRANOSTIKY

2.11.
Když na Dušičky jasné počasí panuje, příchod zimy to oznamuje.

8.11.
Na Bohumíra příroda k spánku se ubírá.

Studený listopad - zelený leden.
Listopadové sněžení neškodí vůbec osení.
Když napadá sníh na zelené listí, bude tuhá zima.
Jestliže sníh listopadový dlouho zůstane, více než hnůj polím prospěje.
Listopadové hřmění pšenici ve zlato mění.
Když ještě v listopadu hřmívá, úrodný rok nato bývá.
Když krtek v listopadu ryje, budou na Vánoce létat komáři.
Stromy-li v listopadu kvetou, sahá zima až k létu.
Padá-li listí v listopadu, jistě brzy přijde led, ale dlouho nepobude.
Když dlouho listí nepadá, tuhá zima se přikrádá.
Když se v listopadu hvězdy třpytí, mrazy se brzo uchytí.
Jestliže sníh listopadový dlouho zůstane, více než hnůj polím prospěje.
Když napadá sníh na zelené listí, bude tuhá zima.

FÁZE MĚSÍCE

09.11. 17.11. 24.11.



Slunce Měsíc 04.11. 2026

Vychází: 06:44 Vychází: 1:00
Zapadá: 16:17 Zapadá: 14:16



Měsíc, Mars a Jupiter se seřadí
Kolem půlnoci 2. a 3. listopadu se Měsíc, Mars a Jupiter seřadí do těsné linie nad východním obzorem.
Až do východu Slunce bude trojice stoupat výš po obloze.
Měsíc a planety budou 2. listopadu na obloze rozloženy v oblasti široké přibližně šest stupňů, což zhruba odpovídá zornému poli běžného triedru.
Těsně pod nimi zazáří Regulus, nejjasnější hvězda souhvězdí Lva.

ÚKAZY NA OBLOZE



KDY PŘIJDE ZIMA?
Kdy v Loužnici, v minulých letech napadl první sníh?

- V roce 2005 napadl sníh 15.11.,
- v roce 2006 začal sníh padat 3.11.,
- v roce 2007 6.11,
- v roce 2008 18.11.,
- zato v roce 2009 již 15.10.
- v roce 2010 to bylo 23. 11.
- V roce 2011 napadl sníh 5.12.
- V roce 2012 napadl sníh 26.10.
- V roce 2013 napadl poprašek sněhu 6.11.
- V roce 2014 po velmi teplém podzimu, přišla první sněhová nadílka 8.12.
- V roce 2015 napadl první poprašek 21.11.
- V roce 2016 napadl první poprašek 3.11.
- V roce 2017 napadl první sníh s příjezdem svatého Martina v noci z 11. na 12. 11.
- V roce 2018 první sníh napadl 20. 11. 2018
- V roce 2019 napadl první sníh 12.11.
- V roce 2020 napadl poprašek 20.11.
- V roce 2021 napadl poprašek 26.11.
- V roce 2022 začalo chumelit 18.11. po obědě
- V roce 2023 začalo sněžit 17.11. kolem poledne, sníh jen poletoval až v neděli 19.11. jsme se probudili do sněhové nadílky
- V roce 2024 začalo sněžit 13.11. dopoledne, odpoledne už po sněhu zbylo velmi málo.
- V roce 2025 padal lehký poprašek 20.11.2025, vydržel ve stinných místech díky mrazům kolem -6 °C.

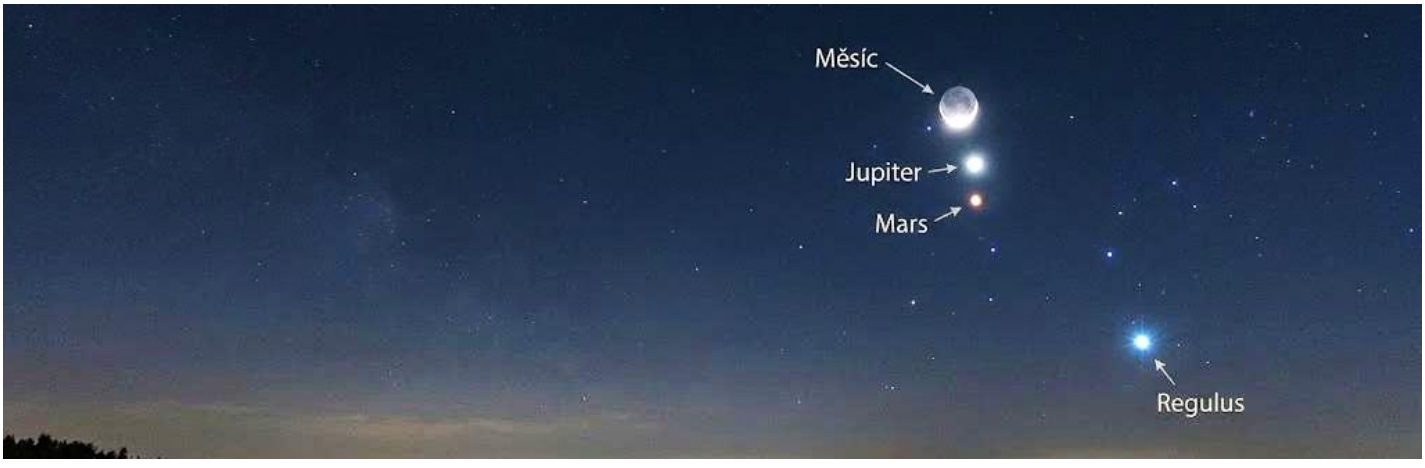

SPOLEČENSKÁ KRONIKA
KALENDÁRIUM
GRATULUJEME

Pevné zdraví přejeme našim spoluobčanům a přátelům, kteří tento týden slaví narozeniny.
Pokud si někdo nepřeje být uveden v Loužnickém Zpravodaji, nebo naopak, není z naší obce,
ale má naši obec rád a chce zde být uveden, stačí zavolat redakci.

TENTO TÝDEN OSLAVÍ NAROZENINY:
3. 11. 2026 Michal Vondrouš
7. 11. 2026 Lucie Hrdličková

VÝROČÍ

2.11. 1828 – Jan Harrach, politik, mecenáš a podnikatel
3.11. 1414 – Jan Hus dorazil do Kostnice, kde byl o tři dny později papežem Janem XXIII. zahájen Kostnický koncil.
4.11. 1928 – Yvetta Simonová, česká zpěvačka
5.11. 1882 – na pražském Žofíně poprvé zaznělo souborné provedení Mé vlasti
6.11. 1611 - Vymřel rod pánů z Rožmberka (Petrem Vokem v Třeboni)
7.11. 1811 – Karel Jaromír Erben, český spisovatel, básník
8.11. 1620 – České stavovské vojsko bylo poraženo v bitvě na Bílé hoře v Praze. Vlády v českých zemích se po ní ujal Ferdinand II. Štýrský.

VÝZNAMNÉ DNY

2.11. – Památka zesnulých, Světový den vitamínu D
3.11. – Den sendvičů, Den klišé, Den sladkostí, Den medúz, Den žen v domácnosti, Den bez pesticidů
4.11. – Den selského rozumu, Den bez stresu
5.11. – Den zrzavých vlasů, Den střelného prachu, Den projektového managmentu
6.11. – Den nachos, Den saxofonů, Den plnících per, Mezinárodní den pro prevenci ničení životního prostředí ve válkách a ozbrojených konfliktech
7.11. – Den objetí plyšových medvídků, Den hořkosladké mandlové čokolády
8.11. – Den cappuccina, Světový den kvality, Den rentgenu, Den jazykolamů

ZAJÍMAVÉ DNY OBCE LOUŽNICE z kroniky:

POČASÍ 1961

V měsíci září bylo celkem příznivé počasí pro sklizeň otavy, rovněž měsíc říjen, byl dosti pěkný. Úroda jablek a hrušek byla však pranepatrná. Bylo to



způsobeno především vysílením stromů po velké úrodě v minulém roce a pak letošním špatným počasím v době jejich květu. Podzimní přímrazky se dostavily neobvykle pozdě. Jiřiny v zahradách se udržely až do Dušiček, kdy bylo slunečno a na tuto dobu velmi teplo. První mráz se přihlásil až 20. listopadu, kdy bylo ráno -2°C. 21. a 22. listopadu ranní mrazy dosáhly -7°C. 15. prosince, po sněhové foukanici zůstal ležet sníh v ne příliš silné vrstvě. 22. prosince sněhu poněkud přibylo.
V období vánočním se po několik dnů pohyboval teploměr ráno v rozmezí kolem -20°C. V posledních dnech roku bylo zataženo a teplota kolem 0°C.

VÝZNAM JMEN:
02. 11. 2026 – 08. 11. 2026

2.11. – PAMÁTKA VŠECH VĚRNÝCH ZEMŘELÝCH – DUŠIČKY

ACHILEAS je mužské křestní jméno řeckého původu. Někdy bývá vykládáno z řeckého Achilleus jako "můj bratr". Jindy z řeckého ochejlos jako "bez ryb, bez rtů". Vykládá se také jako "syn hada".

3.11. - HUBERT je mužské jméno germánského původu. Je odvozeno ze jména Hugberaht s významem „duchaplný člověk, skvělé mysli" (hugu - mysl, bert - jasný).

4.11. - KAREL je celoevropsky rozšířené velice oblíbené mužské jméno, používané i hlavami států. Jméno Karel vzniklo ze staroněmeckého slova karl, což znamená „svobodný muž".

5.11. - MIRIAM je ženské rodné jméno hebrejského původu (hebrejsky מִרְיָם, Mirjam). Jeho význam není zcela jasný. Může být vykládán z egyptštiny jako „milovaná Bohem".

6.11. – LIBĚNA jméno je spojeno se slovanským původem. Významově se vykládá jako „libá", tedy „milá, příjemná" či „přívětivá".

7.11. – SASKIE je ženské křestní jméno, má zřejmě holandský původ. Jeho význam není úplně jasný. Bývá spojováno se jménem múzy slavného Rembranta, která se jmenovala právě Saskia. Jméno údajně souvisí i s germánským slovem Sas (příslušník kmene Sasů).

8.11. - BOHUMÍR je mužské křestní jméno. Jedná se o slovanský překlad německého jména Gottfried. Jeho význam je obvykle uváděn jako „mír boží".

RADY BABKY KOŘENÁŘKY

KŘEN

Křen má svoji domovinu v evropské části Ruska.
U nás se převážně pěstuje, ale poněvadž snadno zplaňuje, nalezneme jej u starých stavení, podél cest, na březích potoků a rybníků a podobně.
Má rád vlhko a stín.



Křenu se říká "český ženšen".
Celkově **posiluje organismus** a je vhodný při rekonvalescenci. Dále má silné antibiotické a antiseptické (desinfekční) působení, kterého se využívá **při zánětech v dýchacích cestách a při zánětu močových cest**. Užívá se při kašli doprovázeném zahleněním. Křen dále příznivě ovlivňuje zažívání, látkovou výměnu (metabolismus). Hodí se užívat po léčbě antibiotiky, neboť upravuje střevní mikroflóru. Má močopudný účinek. Při vnějším užití se používají křenové placky, slouží k léčbě ischiasu (bolestí zad), revmatických potíží. Dále se používá k inhalacím při rýmě a silném kašli.

Kořen se sbírá na podzim, uschovává se buď v mírně vlhkém písku ve sklepě, nebo zabalený ve vlhkém plátýnku v chladničce.

Velké listy křenu se dají zaměnit za mnoho dalších rostlin, avšak kořen, kvůli kterému je rostlina sbírána, je dík svému aroma naprosto jedinečný.

Křen se užívá zásadně čerstvý. Strouhá se bezprostředně před užitím. Dávkování je poměrně individuální, většinou však kolem tří polévkových lžic. Křen se užívá spíše nárazově. Je vhodný v kombinaci s medem - 1 lžíci nastrouhaného křenu a 1-2 lžíce medu. Užívá se při kašli a rýmě. Dalším obvyklým způsobem konzumace je mix strouhaného křenu a jablek. Placky na obklady se vyrábí z nastrouhaného křenu, mouky a sádla v poměru 3: 5: 1. Placka se přikládá na bolestivé místo na cca 20 minut. Inhalace lžičky křenu ve 3 litrech vroucí vody (při nachlazení) trvá zhruba 10 minut.

Použití v kosmetice: Čerstvá šťáva z křenu smíchaná s vodou (případně i lihem) čistí, regeneruje a dezinfikuje mastnou a nečistou pleť. Je však třeba dbát na to, by pokožka s touto pleťovou vodou nebyla ve styku příliš dlouho.

Použití v kuchyni: Kuchyňské použití křene je obecně známé. Křenová omáčka či křen s jablky jako příloha k vařenému a uzenému masu jsou obecně známé pochoutky. Křen se též může dávat do sterilovaného zelí ne o čalamád a pálivých kečupů. Mladé listy se dají vařit jako špenát nebo přidat do zeleninové polévky.

Účinky rostliny:
- rekonvalescence po nemocích a léčbě antibiotiky
- posílení organismu
- antibiotické účinky
- antiseptikum - desinfikuje sliznice ad.
- nachlazení, zánět horních cest dýchacích
- silný dávivý kašel, zahlenění
- záněty močových cest
- trávení
- zlepšuje metabolismus (látkovou výměnu)
- mikroflóra střev po léčbě antibiotiky
- zadržování vody v těle - močopudný účinek
- bolesti zad, bolesti páteře, ischias
- revma, revmatismus, revmatoidní artritida
- rýma
- mastná pleť
- desinfekce pleti
- zánět dásní, gingivitida, parodontóza



LOUŽNICKÉ DOBRŮTKY



KŘENOVÉ ZELÍ

2,5 kg bílého zelí, 250 g čerstvého křenu, 250 g krystalového cukru, 200 ml rostlinného oleje, 400 ml octa, 50 g, 1 lžíce soli.

Zelí najemno nakrouhejte nebo nakrájejte na nudličky. Cibuli nakrájejte na kolečka či drobné kostičky. Křen očistěte a najemno nastrouhejte. Ve velké míse smíchejte zelí, cibuli a nastrouhaný křen. Přidejte cukr, olej, ocet a sůl. Vše důkladně promíchejte a rukama pořádně promačkejte, aby zelí pustilo vlastní šťávu. Směs nechte přikrytou odležet v chladu – ideálně do druhého dne (minimálně několik hodin). Zelí napěchujte do čistých sklenic, dobře stlačte, aby bylo ponořené v nálevu, a pevně uzavřete. Zelí se nesteriluje. Uchovávejte v chladu (v lednici nebo ve sklepení), kde vydrží i několik měsíců.



ŘÍZEK V BRAMBORÁKOVÉM TĚSTÍČKU

Vepřová panenka 600 g, sůl, pepř (čerstvě namletý), brambory 800 g, česnek 2 stroužky, křen 150 g, majoránka (čerstvá, nebo 1 lžíce sušené) 2 lžíce, vejce 3 ks, hladká mouka 120 g, olej (na smažení).

Vepřovou panenku nakrájejte šikmo na plátky, osolte, opepřete a zlehka naklepejte. Brambory, česnek a křen nastrouhejte najemno. Z brambor vymačkejte vodu, přendejte je do mísy, osolte, opepřete, přidejte česnek, křen, majoránku, vejce, mouku a dobře promíchejte. Plátky panenky namočte do těsta, vložte do rozpáleného oleje, navrch dejte ještě trochu těsta a smažte z obou stran na mírném ohni asi 5 minut. Hotové kousky nechte okapat na papírovém ubrousku a podávejte – skvěle ladí se zeleninovým salátkem s cibulí, dýňovými semínky a svěžím dresinkem.



TŘI VEJCE DO SKLA

Vejce 3 ks, sůl (vločková), pepř (čerstvě namletý), křen (strouhaný) 1 lžička, pažitka (na ozdobu)

Vejce vyndejte z lednice zhruba hodinu předem, aby měla pokojovou teplotu. V hrnci přiveďte vodu k varu, vložte do ní tři vejce a od bodu varu je nechte vařit 4,5 minuty. Uvařená vejce dejte na 2 minuty do studené vody, poté je oloupejte a vložte do sklenice k podávání. Na dno vyhřáté skleničky dejte malý kousek (lístek) másla. Teplé oloupané vejce na něj vyklepněte, aby se máslo rozpustilo a obalilo je. Osolte je, opepřete, posypte čerstvě nastrouhaným křenem a posekanou pažitkou. Vejce do skla jsou vynikající i s lanýžovým máslem či olejem, s avokádem a kaviárem nebo uzeným lososem. Nic nezkazíte ani microgreens, plátky ředkviček, dobrou šunkou a opečenými krutony z pečiva.



VRSTVENÝ SYPANÝ JABLEČNÝ KOLÁČ

Jablka (středně velká) 5 ks, citronová šťáva 2–3 lžíce, pšeničná krupice 160 g, hladká mouka 130 g, cukr krupice 180 g, kypřicí prášek do pečiva 1½ lžičky, máslo 30 g, mléko 200 ml, moučkový cukr (na posypání).

Jablka omyjte, oloupejte a nastrouhejte nahrubo. Pokapejte je citronovou šťávou, aby nezhnědla, a rozdělte je na tři přibližně stejné části. V míse promíchejte krupici, hladkou mouku, cukr a kypřicí prášek. Suchou směs rozdělte na čtyři přibližně stejně velké části. Dno dortové formy o průměru 22 cm vyložte papírem na pečení. Nasypte na něj první část suché směsi a rovnoměrně ji pokryjte částí nastrouhaných jablek. Stejným způsobem pokračujte ve vrstvení a poslední vrstvu vytvořte ze suché směsi. V kastrůlku zahřejte mléko s máslem a nechte máslo úplně rozpustit. Horkou směsí rovnoměrně zalijte celý povrch koláče. Poté těsto na několika místech propíchejte špejlí až ke dnu, aby se mléko s máslem dostalo i do spodních vrstev. Koláč vložte do trouby vyhřáté na 180 °C a pečte 45–50 minut, dokud povrch nezezlátne a koláč nebude propečený. Po upečení ho nechte zcela vychladnout, poté ho pocukrujte a nakrájejte.

DŮM a ZAHRADA

Pozvěte domů světlo....















DŮM a ZAHRADA

ZAHRADA V LISTOPADU

V listopadu je třeba zahradu dobře připravit na zimu. Rostliny přikrýt peřinkou z chvojí či slámy, zazimovat jezírko, zrýt záhony… Stále však můžete i vysazovat, sít a budovat ještě krásnější zahradu.

Až do doby, než půda promrzne, je stále čas na přesazování a vysazování opadavých i stálezelených stromků a keřů. Nejlevněji pořídíte prostokořenné rostliny (s „nahými" kořeny), vyplatí se ale raději koupit kontejnerované nebo s kořenovými baly – máte větší jistotu, že se ujmou. Po výsadbě rostliny nemulčujte vyšší vrstvou organického materiálu, abyste zabránili promrznutí půdy.



Sklízejte poslední kořenovou zeleninu, kterou uskladněte na nepromrzavém místě nejlépe do lísek s pískem. Část petržele můžete nechat na záhonech, stejně jako růžičkovou kapustu, kadeřávek nebo pórek.

Začátek měsíce je ideální pro výsadbu zimní cibule, česneku i jarního zelí. Do záhonků s výživnou půdou také vysejte jarní karotku, salát, kořenovou petržel i ředkvičky. Pokud záhony přikryjete bílou netkanou textilií, výrazně zvýšíte náskok při jarní sklizni.

Je také nejlepší čas pro výsadbu jarních okrasných cibulovin. Do konce měsíce je třeba stihnout vysázet především tulipány a narcisy. Vysadit můžete i všechny druhy lilií.

Pravidelně uklízejte listí z trávníku, který by jinak mohl zažloutnout nebo v horším případě ho zasáhnout sněžná plíseň. Listy můžete zkompostovat, nebo využít k ochraně choulostivých rostlin. Za takovou peřinku vám budou určitě vděčné například hortenzie, ibišky, komule, zahradní fuchsie stejně jako všechny druhy růží.

Naposledy také sestřihněte živý plot. Nezapomeňte, že střih by měl být pozvolný, v koruně plotu užší, směrem ke kořenům se rozšiřující.

Okrasné trávy nestříhejte, ale svažte je, aby nevymrzla báze rostliny. Pomůže, když do jejího středu dáte třeba slámu.



Stálezelené listnaté i jehličnaté stromky a keře před příchodem mrazů důkladně zalijte! Vodou nešetřete, musí se dostat až ke kořenům. Zahradníci doporučují 10 litrů na rostlinu, samozřejmě v závislosti na její velikosti.

Nádoby, do kterých jste zachytávali dešťovou vodu, ještě před prvními mrazy vyprázdněte, zamezíte tak jejich poškození. Otočte je dnem vzhůru, zapuštěné přikryjte. Okap, který vedl do nádrže, odkloňte. Je dobré si připravit štěrkový trativod, aby měla v teplejších dnech voda kam odtékat a neudělala vám ze zahrady bažinu.

Nachystejte si posypový materiál, aby vás nezaskočily první námrazy a náledí na přístupových cestách k domu i k zahradě. Tím ale určitě není sůl, kterou byste ublížili rostlinám! Vhodnější je písek a drobný štěrk. Připravte si také nářadí pro úklid sněhu.

DŮM a ZAHRADA

Podzimní truhlíky













LOUŽNICKÉ TRADICE

DUŠIČKY - PONDĚLÍ 2. LISTOPADU 2026

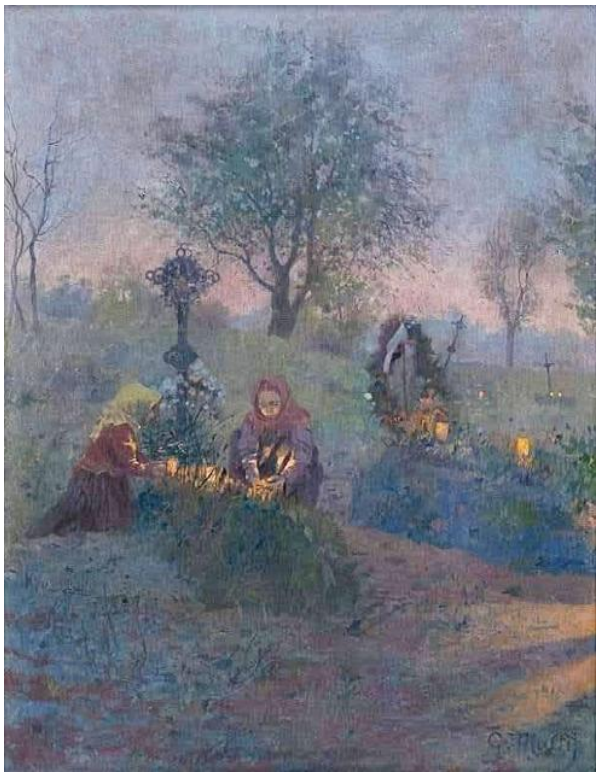



Halloween - pochází ze spojení All Hallows' Eve (doslova „večer všech svatých"): sobota 31. října 2026

Slavnost Všech svatých: neděle 1. listopadu 2026

I u nás se lidé oblékali na Dušičky do kostýmů a obcházeli ves zpívajíce a říkajíce říkadla za koledu. V kostýmech nesměla chybět smrtka, kašpárek s bičem, ježibaba ,duch a další typické české postavy. Nikdy se však do masek duchů, koster, smrtek, ježibab a podobných masek, neoblékaly děti. Vždy to byli jen dospělí.

Tyto obchůzky se děly zejména v podhůří, ale jistě bude více míst v horách kde taková koleda probíhala. Třeba někdo víte, kde ještě z vyprávění babiček a prababiček ??
Ale již na začátku 20. století téměř vymizela.
A to je docela škoda.

Další zajímavost byla dýně. I v našich končinách se dlabaly dýně, jako dokument jsou krásné dva obrazy Jožo Úprky z konce 19. století z moravského Slovácka. Dlabaly se však bez očí a zubů, pouze s otvorem nahoru, sloužily jako olejová lampa, často o dušičkách se místo oleje používalo máslo.

A ještě jedna zajímavost na závěr.

V českém prostředí však tato vzpomínková slavnost (dušičky) není jedinou.

Také v květnu se vzpomínalo na zesnulé při svátku, který se konal okolo 13. května.

Na Dušičky naši předkové pekli zvláštní pečivo a nechávali jídlo mrtvým. Některé zvyky dnes překvapí. Dušičkové pokrmy nám připomínají dobu, kdy jídlo nebylo jen prostředkem k nasycení. Vyjadřovalo úctu, solidaritu i vztah k lidem, kteří už zemřeli. V současnosti se tyto tradice vracejí prostřednictvím regionálních akcí, historických pořadů a pečení kostí svatých nebo sladkého dušičkového pečiva. Hospodyně pekly zvláštní pečivo, rozdávaly ho potřebným a v některých krajích připravovaly jídlo i pro duše zemřelých. Některé z těchto zvyků mohou dnešního člověka překvapit. Představte si, že přijdete do staré venkovské kuchyně na začátku listopadu. Na stole leží čerstvě upečené pečivo, které svým tvarem připomíná lidské kosti. Nejde o žádnou moderní halloweenskou specialitu, ale o tradiční pokrm známý jako kosti svatých. Vedle kostí svatých se pekly také tzv. dušičky. Jejich podoba nebyla všude stejná. Někde šlo o malé bochánky, jinde o rohlíky, žemle nebo pletence z kynutého těsta. Pečivo se připravovalo podle místních zvyklostí a možností domácnosti.

Často se plnilo mákem, povidly nebo jinou sladkou náplní. Používalo se těsto podobné tomu na buchty či rohlíky, ale recepty se mohly výrazně lišit. V některých regionech se pro dušičkové pečivo vžily také názvy caletky nebo kruchovky.

SVATEK SV. HUBERTA - 3. LISTOPAD

Blahopřejeme Hubertům i všem dobrým myslivcům!



Hubert, dvořan franského krále Theodoricha III. si liboval ve světských radovánkách a byl zvláště náruživým milovníkem lovu. Nikdy však nezapřel šlechetnost svého srdce.
Byl lidumilem, nepřítelem lsti, nespravedlnosti a násilí.

Po brzké smrti milované manželky Floriberty začal přemýšlet o smyslu světského života a porovnával jej s obdivuhodnými činy mužů, kteří namísto služby mocným sloužili Bohu.
O smyslu takové služby jej, dle pověsti, přesvědčil mimořádný lovecký zážitek: V lese Hubertovi vyšel vstříc statný jelen se zářícím křížem mezi parohama. Hubert sklonil zbraň a padl na kolena se slovy: "Ó Pane, jsem příčinou tvého utrpení!"
V důsledku tohoto vidění se vzdal světského života a stal se žákem biskupa sv. Lambera. Vystudoval teologii, byl vysvěcen na kněze a stal se pomocníkem biskupa Lamberta.

Po jeho mučednické smrti byl Hubert ustanoven novým biskupem.
V tomto úřadě nadále dbal svého obrácení o odkazu předchůdce, šířil víru a rozdával milosrdenství.
Naplnil Lambertovo přání. Jeho ostatky i biskupský úřad přenesl do Lutichu. Tím položil základ k kulturního významu tohoto města.
Sv. Hubert je vzýván jako patron myslivců a ochránce proti pokousání divou zvěří i proti vzteklině.
Všichni dobří myslivci mají následovat jeho příklad šlechetnosti a milosrdenství, potírat nespravedlnost a násilí.

Jako u všech svatých i svátek sv. Huberta připadá na den, kdy světec zemřel, protože tento den se považuje za „den narození pro věčnost".

V případě Huberta je to 3. listopad, kdy se na různých místech konají svatohubertské jízdy, vlastně symbolický hon na lišku, kdy jezdec představující lišku má na rameni připevněný liščí ocas a ostatní jezdci jej „pronásledují". Tato jízda zároveň znamená ukončení jezdecké sezony.
Jinde se zase konají svatohubertské slavnosti, v jejichž rámci se představí třeba i lovečtí psi, sokolníci a připravují se zvěřinové speciality.
Také myslivci u této příležitosti tradičně pořádají Hubertské zábavy, tedy myslivecký ples – „Hubertskou" nebo se konají Svatohubertské mše.

Pranostiky na svatého Huberta
Svatý Hubert lovce chrání, když zvěř k lovu v lese shání.
Na svätého Huberta ide teplo do čerta.



MYSLIVOST – POSLEDNÍ LEČ

Jako malá holka, si v Loužnici pamatuji dva « myslivce ». Jedním z nich byl strejda Tonda (Ing. Antonín Skrbek), pro mě postava jako z pohádky, velký strejda, který chodil v mysliveckém, s puškou přes rameno, a hlavně v kapse karamelky, které uměl z kapes hubertusu nádherně vyčarovat. Pamatuji si, že pak už jako trošku větší nás Toník vzal na zadní kopec a ukázal nám život v lese a společenství mravenců, bylo to úžasné vyprávění a ani nám nevadilo, že jsme přišli pozdě na oběd a babička pro nás dlouho ohřívala kynuté knedlíky s borůvkami - to byl mazec a sekec ☺.
Dalším « myslivcem » našeho dětství byl pan Lubas, ten měl něco, co nás jako děti naprosto očarovalo a to, že měl v kleci lišku, tam jsme trávili spoustu času a pozorovali jsme jí.

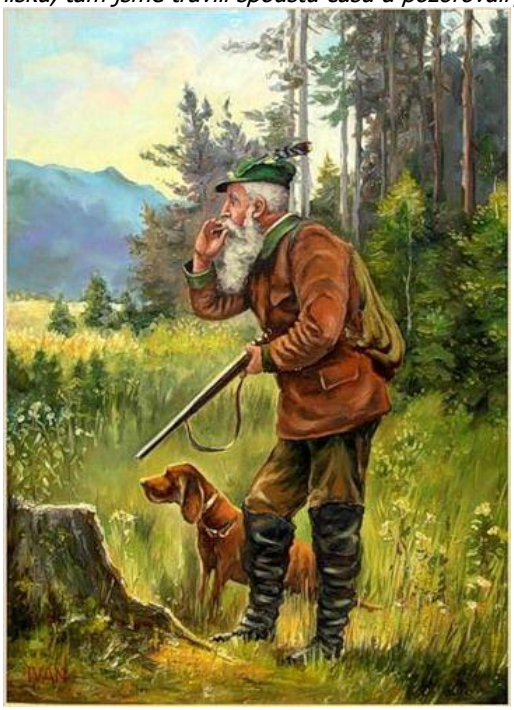

Postava myslivce se objevovala v různý pohádkách, např. postava čerta bývá často zobrazována v mysliveckém stejnokroji. S myslivostí byl také spojen vznik různých hudebních děl, která tvoří nedílnou součást mysliveckých ceremonií.
Myslivcům byla odedávna připisována čarovná moc. Jejich takřka neustálý pobyt v lesním šeru a tichu vzbuzoval v lidech představy o jejich kouzelné moci a spojení s tajemnými silami. Říkalo se, že prý myslivci v lese trhají čarovné byliny, že kule do zbraní lijí zvláštním způsobem a zvěř je prý poslouchá na slovo. Dokonce se proslýchalo, že mají myslivci spolky s ďáblem a možná proto si lidé představovali lidskou podobu vyslance pekel, tedy čerta jako myslivce. Pytláci se neodvažovali vystřelit na myslivce, protože věřili, že by se kulka od myslivce odrazila a zasáhla střelce. Když přišel někdo nový do mysliveckého učení, dal si mistr pozor na to, co jeho učeň zastřelil jako první. Trefil-li čtyřnohé zvíře, znamenalo to, že zůstane u myslivců dlouho. Zastřelil-li ale ptáka, tvrdilo se, že mysliveckou službu brzy opustí. Myslivcům a rybářům, kteří šli na lov, nepřál nikdo zdaru, protože se věřilo, že by se jim pak lov nevydařil. Pokud měl někdo za to, že je jeho ručnice začarovaná, měl potřít hlaveň zastřeleného zvířete. K myslivosti patří v první řadě mimořádná míra etiky. Ten, kdo rozhoduje o životě a smrti jiné bytosti, musí být k tomu morálně připraven, a to zvláště dnes, kdy myslivec nechová zvěř proto, aby ji usmrcoval pro obživu, ale usmrcoval jen jedince churavé, slabé, do chovu nevhodné a nad kmenové stavy přespočetné proto, aby zachoval celek přírody. Musí tedy o životě zvěře a o přírodě vůbec vědět mnoho, aby své rozhodnutí obhájil před sebou samým i svými druhy. Rytířsky musí vidět ve zvěři nikoliv jen živý terč, ale partnera s právem na rovnost šancí. Z toho důvodu není možno pokládat myslivost za druh sportu. Myslivost má však hlubší smysl, je to široký pojem, zahrnující i složku hospodářskou, lov, popřípadě střelba je pouze jednou z jejich stránek. Střelectví jako takové je ovšem druhem sportu. Při střeleckém sportu je cílový objekt lhostejný, střelba je účelem. V myslivosti hraje při střelbě na lovu cílový objekt rozhodující úlohu, pro myslivce je též předmětem ochrany, péče a uváženého výběru. Střelba je zde pouze prostředkem.



I když to žádný zákon nezakazuje, v duchu myslivecké etiky myslivec například nevystřelí na panáčkujícího zajíce, nebo na bažanta, pokud neletí. Musí-li odstřelit slabou srnu se špatně vyvinutým srnčetem, střílí nejprve mládě, které by bez matky s jistotou uhynulo. A to je pouhý zlomek modelových situací, kde záleží na myslivecké etice. Právě tedy tato patří na první místo do souboru mysliveckých zvyků a tradic. A jest si jen přáti, aby myslivci naplnili skutky parolu, kterou myslivecký spisovatel František Vodička deklaroval v roce 1948 ve své knize "Zvěř a myslivost ve světle věků": Kdo je dobrým myslivcem, je i dobrým člověkem.

POSLEDNÍ LEČ –Završením veškeré snahy a odměnou je v neposlední řadě zážitek z poslední leče. Myslivecká zábava Poslední leč je zopakováním všech úspěchů, zklamání, hodnocení lovů, předání zkušenosti mladším začínajícím myslivcům, ale také povídky opředené mysliveckou latinou u sklenky dobrého vína. Příjemnou atmosféru navodí hudba, tanec a zvěřinová večeře. Pro veřejnost je jistě zajímavá zvěřinová tombola.

PYTLÁK, PYTLÁCTVÍ

V českých podmínkách jde o starou „lidovou tradici", která má také kořeny ekonomicko-sociální.
Prostí lidé byli z lovu některých druhů zvěře vyloučeni, ale lesy byly hluboké a zvěřina vždy představovala vítané zpestření monotónního jídelníčku. Pytláci si též přivydělávali dodáváním divočiny do hospod, kde dostali vždy dobře zaplaceno.



Snad z těch dob pochází rčení „Krást a pytlačit na panském to není hřích".
Postupem času se stala jediným povoleným způsobem lovu pro lidové vrstvy čižba - chytání ptáků, zatímco lov srstnaté zvěře náležel pouze šlechtě. I tato skutečnost vedla k rozšíření pytláctví a následky dopadení byly často kruté.
Dopadení pytláci byli ve středověku a raném novověku přísně trestáni, obvykle pranýřem či oslí jízdou, v těžších případech vypálením cejchu, nucenými pracemi, někdy i dokonce smrtí.
Významným způsobem bojovala proti pytláctví Marie Terezie, kdy bylo pytláctví trestáno až deseti lety nucených prací, nejčastěji na stavbách vojenských pevností, nebo vypovězením ze země a lovecký řád Josefa II., dokonce poskytl právo zastřelit pytláka (konec 18. století).
Pytláctví bylo tedy velmi rizikové a při svém řemesle přišli tito samozvaní lovci často do úzkých, a tak si pomáhali všelijakými úskoky, které byly velmi často spojené s pověrčivým chováním.

Dá se říci, že nikde nebylo tolik pověr a různých obyčejů jako v životě starých myslivců, hajných a pytláků:

- A tak pověrčivý pytlák užívá hrachu, aby se stal neviditelným a aby zvěř k němu sama přicházela.
- Pytláci prý mohou myslivce snadným způsobem zkazit. Pytlák uřízne proutek z vrby a řekne: „Já si řežu tebe k své potřebě". Když je myslivec na čekání, udělá pytlák na proutku uzel, a dříve, než hluk z rány vystřelené od myslivce utichne, musí být uzel dotažen. Takovým způsobem jest myslivec zkažen (tj. nemůže nic zastřelit).
- Na sv. Jana Křtitele (24.6.) chodí pytláci před východem slunce na barvínek a brotan. Kdo ty dvě byliny trhá, musí být nahý. Doma je uvaří v octě a pušku tím octem vymyje, z které pak všecko zastřelí a ničeho se nechybí.
- Pytlák se mohl na celý den opravit, tj. neporanitelným učinit. Na sv. Jana Křtitele, dříve, než slunce vyjde, najde si smrkovou šišku, která roste vzhůru, tu utrhne a usuší a semena z ní vyklepá. Chce-li jít do lesa něco zastřelit, vezme jedno semeno a před východem slunce je spolkne na lačný žaludek. Do západu slunce anebo až do určité hodiny mu žádná zbraň neuškodí.
- Pytláci věřili, že netopýr ve svém těle chová kamének, který roztlučen na prach a přimíšen do střelného prachu má kouzelnou moc. Takovým prachem lze prý každou zvěř k sobě přivábit a podle libosti zastřelit.



Slavným pytlákem z Jizerských hor byl Hennrich
Hennrich byl voják zběhlý od vojska v době napoleonských válek, který zde žil v roce 1813 a živil se pytlačením. Přebýval v úkrytu pod nedalekými Pytláckými kameny. Není známo, jak dlouho pytlák ve své chatrči z kůry přebýval, stal se však během té doby místní legendou. Lesníci se ho dlouho snažili dopadnout, stříleli po něm, stále jim však unikal, a proto se o něm začalo říkat, že je nezranitelný. Osudné mu bylo setkání s jednorukým revírníkem Hubem, doprovázeným tehdy hajným Schneiderem Hanslem. Ti jej zahlédli na pasece u Příčné vody, jak neozbrojený nabírá z potoka vodu. Když je pytlák spatřil, pokusil se před nimi uprchnout do lesa. Na útěku jej však zasáhla střela z Hubovy zbraně. Oba lesnící se jej vydali hledat až po několika dnech a když našli jeho tělo, na místě jej zahrabali. Přesné datum této události je neznámé

ČAS PO DUŠIČKÁCH A PŘED ADVENTEM



Po dušičkovém období nám nastává čas posledních posvícení a příprav na Advent

Bylo doporučováno hospodyňkám, nechť si naplánují velký úklid tak, aby jim nezasahoval do krásného klidného období adventního očekávání.

Zároveň nás čeká jedno z nejoslavovanějších posvícení v naší zemi.

Budeme péct martinskou husu a rohlíčky. Svatého Martina je 11. listopadu, ale martinské posvícení se většinou odehrává v neděli po svatém Martinu, aby byl na husičku, rohlíčky a následné trávení klid....



První adventní neděli máme letos 29. listopadu 2026.
Neboť jak víme, na 1. adventní neděli má být již naklizeno, abychom měli čas a klid na adventní náladu, zdobení, zvyky a úkony a nezdržovali se velkým smýčením a mytím oken.

Pozor na podzimní splín!
Podzimní blues postihne až 60 procent lidí. Klasickou depresí pak trpí přibližně 10 procent. Za tyto potíže může zejména nedostatek světla. Na podzim každým dnem přicházíme o několik minut světla, a to vede k hormonální nerovnováze. Světlo ale hraje velmi důležitou roli v sekreci dvou hormonů - melatoninu a serotoninu. Ty ovlivňují naši náladu. Řešení ale existuje, buďte každý den co nejvíc venku, hlavně ráno a kolem poledne, kdy je světlo na nejvyšší úrovni. Pokud to z jakéhokoliv důvodu nejde, nebo to nestačí, zkuste fototerapii nebo doplnění melatoninu pomocí doplňků stravy.

Proti špatné náladě také pomůže strava. Zaměřte se hlavně na zdroje selenu a vitamínu D a B9. Selen a vitamín D obsahují třeba vejce nebo játra. Selen získáte také z ryb a mořských plodů. Vitamín B9 pak najdete zejména v luštěninách, vnitřnostech nebo v listové zelenině (třeba ve špenátu).

Vstávejte a choďte spát ve stejnou dobu, a to i během víkendů nebo svátků. Usedejte ve stejnou dobu k jídlu a provozujte dostatečnou pohybovou aktivitu v pravidelný čas. Pokud nemáte svůj denní rytmus pod kontrolou, můžete zápasit s únavou, problémy s usínáním nebo budete mít jednoduše špatnou náladu.
Nezoufejte, na každém období je něco krásného, i na tom zašedlém podzimním.

Teď začíná to pravé lenošivé období, kdy naprosto bez výčitek můžete strávit volné chvíle doma pod dekou s pěknou knížkou a voňavým horkým čajem. Příroda zpomaluje a usíná, proto i my bychom měli zvolnit, méně se stresovat, více odpočívat, být v teple a užívat si domácí pohodu.



DEN VÁLEČNÝCH VETERÁNŮ
Den válečných veteránů se slaví celosvětově 11. listopadu, u příležitosti konce první světové války.
Květy vlčího máku pokrývaly hroby vojáků padlých na západní frontě a staly se proto symbolem tohoto svátku.
Dne 11. listopadu 1918 v 11.01 hodin podepsal maršál Foche v železničním vagónu v Compiégne na řece Marně příměří s poraženým Německem císaře Viléma.
Tímto příměřím bylo v konečném důsledku rozhodnuto o ukončení 1. světové války – největší a nejstrašnější války, jakou kdy lidstvo poznalo. Toto datum se stalo, na paměť obětem války, v demokratických zemích Evropy, v USA a Kanadě „Dnem veteránů".

VÝMĚNKÁŘI (Výměnek, moderně řečeno VĚCNÉ BŘEMENO)
Český rolník měl svou těžkou a namáhavou práci rád, neboť půda rodná byla dědictvím otců, kteří ji zrovna tak s nesmírnou láskou obdělávali jako on sám. Odtud prýštila jeho nezlomná energie, proto neznal únavy. Tak plynul rok za rokem, až se nachýlil čas, aby hospodář odešel na výměnek a své hospodářství odevzdal synovi. Protože lidé na venkově byli ve stáří odkázání na pomoc dětí, tak spolu uzavíral nově nastupující hospodář s končícím, tedy většinou otec se synem smlouvu o výminku nebo také výměnku či vejminku. Staršímu mělo být za odstoupení statku zaručeno zaopatření - ubytování a prostředky k slušnému živobytí. Výměnkář si při přepisu majetku vymínil např. užívání společné světnice, stravovat se u jeho stolu, to bylo u chudších hospodářů. U bohatších šlo o co nejširší „věcná břemena", vymiňovali si např. užívání kusu pole, ustájení dobytka, stromy v zahradě a jejich výnos a popřípadě i zvláštní chaloupku k dožití. Vymiňovali si i naturální dávky, které jim pak sloužili k obživě.
Mnohdy ale nemohli při uzavírání smluv najít střední cestu, a tak se stávalo, že rodiče svými požadavky děti málem zruinovaly, nebo naopak požadavky měli tak malé a důvěřovali svým dětem, že málem umřeli hladem. Často šlo bohužel o bezcitnost a chamtivost dětí vůči výminkářům, kteří se snažili svým dětem navzdory ústrkům pořád pomáhat.
Obraz „Výměnkáři" namaloval malíř Chodska, Jar. Špillar. Nejde o vymyšlené národopisné figurky, ale skuteční dobrosrdeční lidé, selští, kus starého Chodska. Život plný práce a klidný západ jeho mluví k nám z těch dvou starých lidí. V obraze Špillarově je prostý, srdečný cit spojen s pečlivým a svědomitým uměním pozorovacím. (Besedy lidu, 12.3. 1919)



PŘÍPRAVA NA ZIMU

Třebaže za řídkých jasných dnů nízké slunce k polednímu někde v závětří trošku přihřívalo, nicméně ranní mrazíky, ostré větry, vadnoucí tráva i chřadnoucí barevné listí na stromech neklamně hlásí přicházející paní Zimu.

Po Dušičkách pole zpustla a osiřela, všechen život utekl do nízkých chalup. Jen úhory a lada, dokud nezapadaly sněhem, oživovaly na několik hodin houfy pasoucího se dobytka s věrným psem, které hlídal v podvázané beranici a dlouhém, nepovlečeném kožichu, krčící se pastýř. Hospodář prohlížel sad, určoval staré, proschlé štěpy k vykácení, zdržel se u několika špalků včel, jsou-li dobře na zimu zaopatřeny. Chasa po celé dny ve stodole mlátila, uklízela slámu, přerovnávala píci, štípala a rovnala dříví do hranic.



Panímáma zase v komoře sčítala zásoby lnu, snášela přeslice, opatřovala je novými šňůrami, chystala cívky. A peří ku draní připravovala.

Nízká okénka jsou vyložena mechem, do něhož ženské zastrkaly krvavě rudé hrozny jeřabin nebo šípky. Dveře u síně a chlévů byly po krajích opatřeny silnými slaměnými rulíky, aby všude dobře přiléhaly a teplo se neztrácelo.

Den se skrádal zrovna skokem. Na peci už je připravena náruč loučí ke svícení, křesadlo u dveří opatřeno novým kamenem (pazourkem). Na ten babička pamatovala a měla ho vždy v zásobě, prodávali jej po vsích Slováci, zároveň s ocílkami, hubkami, dřevěnými dýmkami a kudlami. Sirky si vzala babička také na starost. Vyráběla je za ochotné, hlučné a veselé asistence dětí pod komínem. Dlouhá, tenká, suchá dřívka namáčela v síře, již opatrně v starém rendlíku roztavila. Ona také nezapomínala na troud a pravidelně před spaním se přesvědčovala, není-li troudník prázdný.



HOUBAŘSKÉ OKÉNKO
s Petrem Hamplem

Čtvrtá naučná vycházka houbařů – 31.10.2026

Dle mnoho let zavedeného pravidla pořádáme naučné myko-vycházky vždy poslední sobotu v měsíci, od května do října. A vždy se zakončením na stejném místě - kolem poledne na myslivecké chatě v Bohdalovicích. Vítána je účast široké veřejnosti, bez ohledu na členství v houbařském uskupení. Návštěvníci přinesou nalezené houby k určení a popisu jejich vlastností. Předseda spolku Aleš Vít s kolegy každou plodnici hub zevrubně popíší a je zapsána do přehledného seznamu. Lze tak kromě „utužení" houbařských znalostí účastníků i statisticky sledovat růst hub a jejich druhů v okolí Velkých Hamrů po řadu let zpětně. Občerstvení tradičně zajišťují donesenými dobrotami nejen sami účastníci akce, ale i pověstné „okénko" myslivecké chaty, kam i letos směřují díky nás všech. Pro zajímavost uvádíme přehled letošních akcí:

Počet druhů/účastníků**:**

2026_05_30 - HVH 1. vycházka	**27**/20
2026_06_27 - HVH 2. vycházka	**57**/20
2026_07_25 - HVH 3. vycházka	**95**/20
2026_08_29 – XX vycházka	**Pro velké sucho odvolána**
2026_09_25 - HVH Výstava hub	**320**/cca 250
2026_10_31 – HVH 4. vycházka	**194** /cca 30

Z letošní statistiky je jasně patrný „nerůst hub" po celé léto 2026 i následující zlom na podzim, kdy lesy „přetékaly" houbami, především těmi hřibovitými. Poslední, tedy 4. letošní vycházka je toho důkazem, s celkově 194 určenými druhy hub, které bylo možno tu shlédnout. Poslední letošní společná houbařská akce proběhla i s bohatýrským občerstvením pro všechny zúčastněné. I přes ne zcela příznivé počasí panovala tradičně dobrá nálada a rozloučili jsme s výhledem na příští setkání v květnu 2027. Poděkování houbařů patří Mysliveckému sdružení Bárov za poskytování prostor pro naše houbařské vycházky, hamrovským hasičům, jakož i našemu Městskému úřadu za pomoc při výstavě hub a propagaci činnosti HVH v místním periodiku. *HVH – říjen 2026*









HISTORIE

Přepis pamětí Emanuela Hrubého,
senátora Národního shromáždění a předsedy Klubu československých turistů
***21. května 1865 +23. prosince 1947**

V témže roce byly konány i volby do sněmu zemského a mne bylo uloženo, abych vyhledal vhodné kandidáty strany agrární. Nebyl to úkol snadný .Naopak. Musel jsem nejdříve zjistiti, který rolník, nebo která osoba se těší největší důvěře v okresu a jest také skutečně nejschopnější. Stalo se mi nejednou, že právě ten, který mně byl nejvřeleji doporučen za kandidáta, odmítl přijetí kandidatury vůbec, jiný opět odmítl kandidaturu od strany naší. Episod jsem zažil velmi mnoho a kdybych všechny pominul o jedné přece jen se zmíním.
Zašel jsem k dr. Fiedlerovi, abych mu nabídl kandidaturu. Přijal mne velmi vlídně a byl potěšen mojí nabídkou. Pravil, že by to bylo pro něho velmi příjemné, když on, úředník Zemského výboru byl poslancem na Zemském sněmu.
Ku konci rozhovoru mne ujistil, že o návrhu bude uvažovati a rozhodnutí své, které jistě bude kladné, mi oznámí. Neoznámil mi však nic.
Kandidátka mladočeské strany dala nám odpověď. Byl na ní uveden právě v okresech, v nichž jsme my nabízeli jemu kandidaturu. A jak se to stalo? Strana Mladočeská, když se dozvěděla, že jsme s dr. Fiedlerem jednali, vyslala k němu dr. Herolda, s nímž se dobře dohodl. A byl také zvolen.
Před volbami jsem měl práce více než mnoho. Téměř všem kandidátům našim jsem musel napsati řeči, které jsem diktoval dvěma písařům najednou. Někteří z kandidátů přicházeli do redakce, aby mi přednesli naučenou řeč a požádali o posudek, zda ji dobře ovládají.



Při volbách do Zemského sněmu zvoleno bylo dvacet dva agrárních poslanců. Počet, který překvapil celou veřejnost. Zvolené poslance svolali jsme ku první schůzi do hostince u Brejšků. Programovou řeč jsem přednesl já. Debata, která se po ní rozvinula, byla velmi zajímavá a svědčila o tom, že veliká část zvolených poslanců o politickém dění neměla ani potuchy, a i jinak nestála na výši. Ovšem byli mezi prvními poslanci naší strany také mužové, kteří byli vyzbrojeni vědomostmi i bohatými zkušenostmi. Značným počtem poslanců jsme získali ve sněmu náležitý respekt.
Straně naší bylo přiděleno jedno místo přísedícího Zemského výboru.
To se stalo pro mne přímo osudným. Všechno rolnictvo chtělo, aby strana vyslala mne na ono místo, ačkoliv jsem se o ně neucházel a po něm vůbec netoužil. Hlas lidu dotknul se nemile těch kolegů, kteří se sami nabízeli za kandidáty. Za tím účelem se radili s několika politickými odpůrci, jak by mne odstranili.
Konečně se dohodli na následujícím: Českobrodští řepaři zamýšleli postaviti rolnický cukrovar. Požádali mne, abych na schůzi, kterou svolají do Českého Brodu, osvětlil svoje stanovisko ku stavbě nového cukrovaru. Vyhověl jsem jejich přání a ve své řeči jsem zdůvodnil, že by bylo přímo mrháním penězi; postaviti nový cukrovar. Připomněl jsem, že by velmi brzy litovali svého přenáhlení, které by si vyžádalo obrovských finančních obětí. Radil jsem, aby místo stavby nového cukrovaru se pokusili o koupi cukrovaru v Úvalech. Tytéž vývody přednášel jsem na četných schůzích, pořádaných v okresu. Neštěstím bylo, že jsem si vyúčtoval a také přijal cestovné v obnosu 500 zlatých. Ačkoliv jsem mluvil na všech schůzích rolnictva, a těch bylo nemálo, proti kartelu, ačkoliv jsem psal v Obrině zemědělců velmi ostře proti kartelu stále, ačkoliv celá veřejnost zemědělská se přesvědčovala denně o tom, že jest mi zájem a prospěch rolnictva nade vše ostatní, ačkoliv dále nebylo neznámo, že jsem s rozhořčením a velmi důrazně odmítl důvěrníka předsedy vlády rakouské dr. Körbra, jenž mi nabízel a na stůl vysázel desetisíce, za které bych si byl tenkráte zajistil klidnou budoucnost, a nekladl mi žádných podmínek, přece jen prohlašovali moji odpůrci, že jsem se dal koupiti od kartelu. Soudem jsem se domáhal satisfakce. Ředitel Goller prohlásil při líčení pod přísahou, že jsem dostal jen vyúčtovaný obnos za cestovné. Přece i toho odpůrci využili, jen aby znemožnili moje zvolení za přísedícího zemského výboru, po němž jsem netoužil. Připomínám, že snad měl jsem já chudý redaktor a tajemník strany, honorovaný 1200 zlatými ročně, hraditi ze svého výlohy cestovného? Jak působila na mne křivda, která mi byla odměnou za vysilující práci, nelze vylíčiti. Prožívali jsme s předrahou ženou nejhroznější úsek svého života.
Zdraví nás obou bylo ohroženo. Čas hojí a my přečkali i tak bědné chvíle, které nám neprávem byly připraveny.

Pokračování příště...
Kompletní přehled historie z Loužnice najdete zde: https://www.louznice.com/obec/kronika-historie-obce/

HISTORICKÉ OKÉNKO

Rubrika, kde je porovnána fotografie z minulosti se současnými pohledy.
Pohled na hasičárnu.





PRO ZASMÁNÍ







MOUDRÁ VĚTA

Nečekej, až budeš připravený na každý krok. Někdy musíš vykročit i se strachem.
Jinak můžeš celý život čekat na ten správný okamžik.

TIRÁŽ
Loužnický Zpravodaj © Loužnice 2026
TomMat, http://www.tommat.cz/kontakt.htm

REKLAMA: Pokud máte zájem uveřejnit svou reklamu na našich stránkách Zpravodaje, není to žádný problém. Samozřejmě, že Loužničtí zde mají reklamu zdarma a mají přednost. Ohlaste se na e-mail: info@TomMat.cz; jana.mateaskova@gmail.com tel.: 606 688 277

LOUŽNICKÝ ZPRAVODAJ
vychází pouze v elektronické podobě, není a nikdy nebyl nikým placen, ani sponzorován.
Vše je pouze v režii a v nákladech TomMat.
Ve smyslu zákona č. 46/2000 Sb., (tiskový zákon), není elektronická podoba novin, časopisů apod. považována za periodický tisk a Ministerstvo kultury takto šířená periodika neeviduje.



OBCHOD LOUŽNICE
PRONÁJEM NEBYTOVÝCH PROSTOR V BUDOVĚ ČP.58

Hledáte reprezentativní a dobře dostupné místo pro své podnikání na trase mezinárodní silnice?
Obecní Úřad Loužnice nabízí k pronájmu obecní nebytové prostory pro provozování obchodu se smíšeným zbožím + např. prodej čerstvé kávy apd…v čp. 58 o výměře cca 57 m².
Prostor je ideální pro provoz obchodu se smíšeným zbožím, regionálními potravinami a zbožím, nachází se v přízemí budovy s velkými okny a výlohou do frekventované silnice, která zajišťuje vysokou viditelnost i průchodnost.
Obchod se nachází přímo u silnice I/10 – trasa Praha – Harrachov – Polsko.
U obchodu je možnost parkování.
V případě zájmu kontaktujte pana starostu: Marcel Tiler - mobil : 724 179 359.
https://www.louznice.com/obec/aktuality/zamer-obce-pronajem-nebytovych-prostor-cp58-721cs.html









Prosíme sdílejte informaci o volném prostoru obchodu. Děkujeme OÚ Loužnice.
https://www.louznice.com/obec/aktuality/zamer-obce-pronajem-nebytovych-prostor-cp58-721cs.html



OBCHOD LOUŽNICE

Stále se nedaří sehnat nového nájemce do prostor obchodu v Loužnici.
Dostali jsme několik dotazů, jak se nakupuje online, zde je podrobný návod na nákup potravin, drogerie a léků.

NAKUPUJTE JEDNODUŠE ZE SVÉHO DOMOVA NEMUSÍTE SE NIČEHO BÁT



Složité dojíždění do obchodů a běhání po obchodech a nošení těžkých tašek odzvonilo!

S námi jde totiž nakupování úplně bez starostí **v každém věku**.

Klub **Rohlík bez bariér** je tu pro všechny **starší 65 let nebo držitele ZTP, TP nebo ZTP/P**.
Ať už se chcete stát členy vy sami, nebo chcete ulevit svým rodičům či prarodičům, přidejte se k nám.

Nákupy objednáte snadno online i po telefonu, registrace nic nestojí a dopravu až ke dveřím budete mít v hodinových oknech úplně zdarma.
Těšit se navíc můžete na spoustu slev jen a jen pro vás, nebo na produkty z **BENU lékárny**!

Není to vůbec nic složitého, vše zvládnete raz dva (tři).
Stačí se jen zaregistrovat na Rohlíku a pak zavolat na naši zákaznickou linku, kde vám se vším poradí náš skvělý tým zákaznické podpory.
A toť vše, pak už můžete s radostí nakupovat, co hrdlo ráčí.

Stačí kliknout zde: https://www.rohlik.cz/tema/klub-rohlik-bez-barier



Účet na Rohlíku
Nejdříve je potřeba zaregistrovat se na **Rohlik.cz**.
To zvládnete jednoduše online nebo na naší bezplatné lince **800 730 740**, kde vám se vším pomůžeme.
Stačí si jen připravit tyto informace: **jméno**, **adresa**, **telefonní číslo** a **e-mailová adresa** (pokud ji máte).



Registrace do Rohlík bez bariér
Účet na Rohlíku jste hravě zvládli?
Tak teď stačí jen zavolat na linku **800 730 740**,
kde vás zaregistrujeme do klubu Rohlík bez bariér.



A hurá na nákupy!
A máme hotovo.
Teď už se můžete pustit do nakupování a čerpat všech výhod Rohlík bez bariér.
Objednávat můžete jednoduše online na našem webu, prostřednictvím aplikace na svém chytrém telefonu nebo nám stačí zavolat na **800 730 740**.
Minimální hodnota nákupu je 500 Kč.



KULTURNÍ DŮM – SOKOLOVNA LOUŽNICE

Chystáte se pořádat akci? Plánujete taneční zábavu, diskotéku, divadelní a filmové představení, přednášku, výstavu, sportovní akci, cvičební lekce, firemní akce, rodinné události jako jsou oslavy narozenin a svatby apd...?
Můžete využít Kulturní dům v Loužnici, ve kterém najdete: Velký sál s barem a přilehlou "kořalnou" (na sále je možnost promítání na velké plátno nebo divadelní představení na podiu), Malý sál s kuchyňkou, (také zde je možnost promítání), restaurace s výčepem, Kuchyně, Vestibul s WC a šatnou. Všechny prostory jsou centrálně vytápěny. U vstupu do budovy je k dispozici předzahrádka s posezením. Před budovou je možnost parkování cca 11 aut.

Veškeré informace najdete na webu obce Loužnice: https://www.louznice.com/obec/kulturni-dum/

A zda je volný termín si můžete ověřit v kalendáři, který je také na webu obce Loužnice
https://www.louznice.com/obec/kalendar-akci/

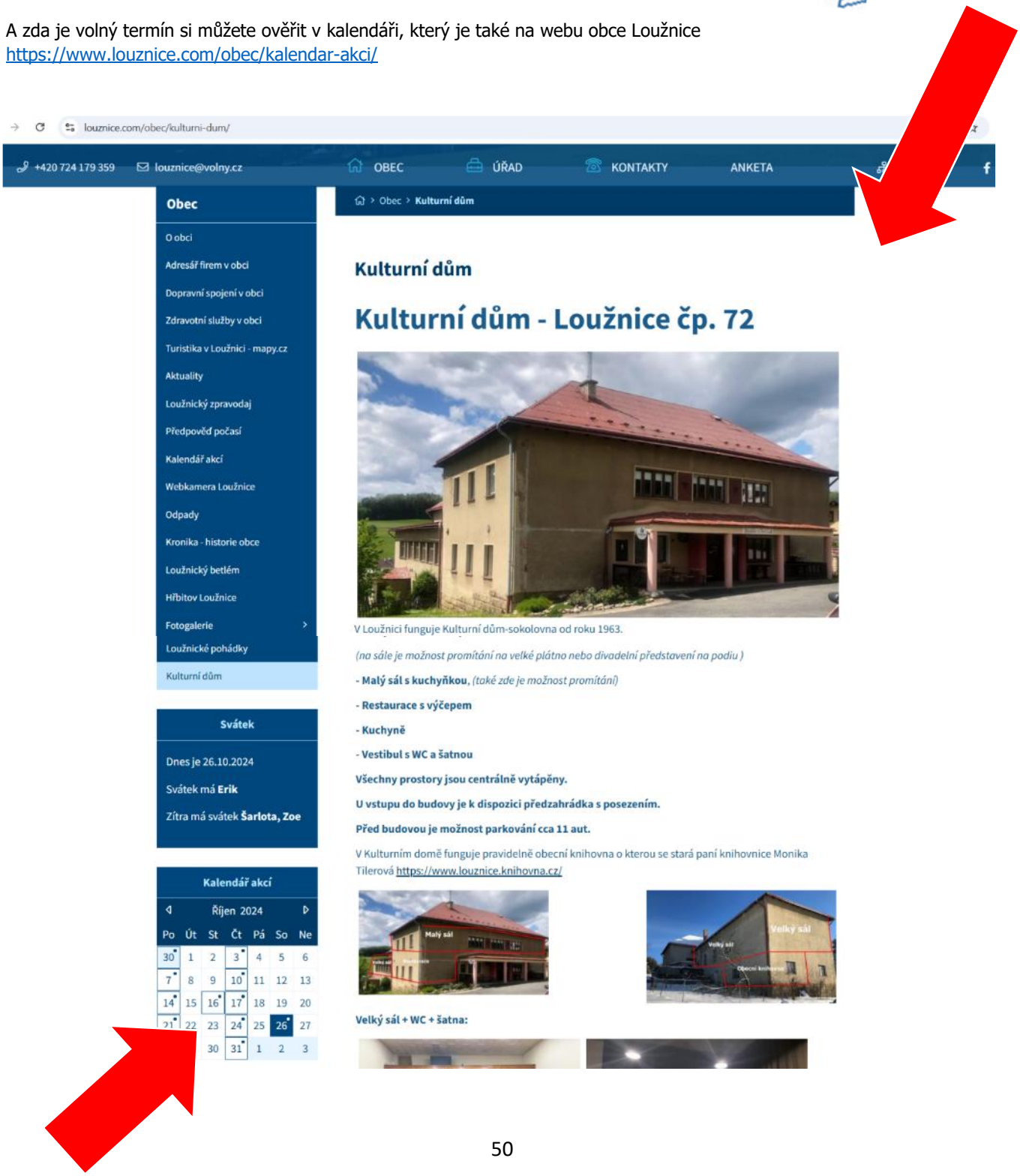

TIPY NA VÝLET

KAM V LOUŽNICI NA ŠPACÍR?



Nevíte kam se jít v Loužnici projít?
Zde Vám poradíme několik tipů nejenom v rámci katastru obce, ale také do okolí. Vždy mějte na paměti, že se chováme ohleduplně k přírodě, svému okolí, odpadky vyhazujeme do koše a neničíme nic v přírodě ani v obci.
Děkujeme, že budete správnými turisty v naší obci. OÚ Loužnice

https://www.louznice.com/e_download.php?file=data/editor/142cs_3.pdf&original=TIPY%20NA%20V%C3%9DLETY%20V%20LOU%C5%BDNICI%20II.pdf



Dalším tipem na výlet jsou **"Loužnické lavičky"**
Lavičky v okolí Loužnice usadili, ve čtyřicátých letech, pan Mnislav Bernt a pan Jaroslav Bernt, ještě nyní jsou po nich leckde vidět betonové sloupky.
Pan Jaroslav Bernt tak nyní ctí odkaz svých předků a tyto lavičky opět probouzí k životu, aby posloužili k odpočinku, k výletům a krásným rozhledům do krajiny. Je to krásný počin a věříme, že budou dlouho sloužit a přinášet chvíle odpočinku všem pocestným.

Postůj poutníče!
Na chvíli usedni, po kraji se rozhlédni, ať síly načerpáš na další pouť.

https://www.louznice.com/e_download.php?file=data/editor/142cs_2.pdf&original=LOU%C5%BDNICK%C3%89%20LAVI%C4%8CKY%202021.pdf

https://janeklouzniceii.rajce.idnes.cz/LOUZNICKE_LAVICKY/
https://janeklouzniceii.rajce.idnes.cz/LOUZNICKE_LAVICKY/

REKLAMA





https://www.facebook.com/profile.php?id=100057635102475

REKLAMA

ZVEME VÁS NA NĚCO DOBRÉHO

Hospoda Na nádraží Semily

Chystáte se na výlet?
Máte chuť se dobře najíst nejen o víkendu, ale i během týdne?
Stavte se v Semilech na nádraží.

Jedná se o klasickou hospodu s venkovní terasou a dobrým pivem.
Každodenní nabídka domácích obědů, grilovací a malé hudební akce,
šipkové turnaje a další zábava.
Lze u nás pořádat soukromé akce jako jsou narozeniny,
besídky, firemní večírky a podobně s kapacitou do 50 lidí.
Otočte se u nás až půjdete Riegrovou stezkou, nebo na cyklovýlet,
případně jen tak do Semil!

Nádražní 142, Semily, Czech Republic

608 155 009
https://www.facebook.com/profile.php?id=61568632447663
whotel@email.cz



PLETENÍ COPŮ

Nabízím pletení copů s kanekalonem i bez. Různé účesy dle domluvy. Výroba culíků a setů.

Možnost vystavení voucherů například jako dárek. Pletení na oslavách narozenin a dalších akcích.

Více informací naleznete na:
www.copankyamakeup.cz/
IG: the_rock_copanky_a_make_up
FB: Kat Rock_MUA
Telefon: 724 533 340
Lokalita: Praha 9

swapi





http://www.tommat.cz/

REKLAMA

Teplo domova, úspora peněz a klidná mysl. To je topení od firmy iQ vytápění s.r.o



Máte doma skutečně teplo, nebo jen „přežíváte" s vysokými účty za energie?
Teď je ten nejlepší čas vyřešit vytápění chytře a úsporně.
Nečekejte, až vás příští mráz zaskočí nepřipravené.
Využijte naše aktuální nabídky na moderní a úsporné systémy!
Prohlédněte si možnosti zde: www.iqvytapeni.cz
Případně poradíme a připravíme systém vytápění pro Vás na míru.

VPS GROUP s.r.o.

STAVÍTE DŮM? POMŮŽEME VÁM!

CO NABÍZÍME?
Naší doménou je individuální přístup k Vám, našim zákazníkům,
při realizaci bydlení podle Vašich představ.

Dvacet let pomáháme našim zákazníkům vyplnit jejich sny při realizaci bydlení.
Každý zákazník je jiný a stejně tak každý cílový domek, nebo rekonstrukce.
Nevnucujeme Vám typizované celky, protože věříme, že máte nárok na realizaci bydlení
podle vašich představ.

Navštivte nás, promluvte si s námi o tom, jak byste si přáli bydlet a my Vám pomůžeme.
Mezi našimi referencemi určitě naleznete domek, který se blíží Vašim představám.





www.vpsgroupsro.cz

EMAIL: info@vpsgroupsro.cz

SÍDLO SPOLEČNOSTI: Nádražní 142 - Semily



https://www.facebook.com/lucia.pedikura



KOSMETIKA·MASÁŽE

CÍTÍTE SE UNAVENI A CHCETE SI ODPOČINOUT?
PŘIJDTE SE PODÍVAT
A VYZKOUŠET ÚČINKY PŘÍRODNÍCH
ÉTERICKÝCH OLEJŮ.



NABÍZÍM VÁM:

- celkové kosmetické ošetření
- čištění pleti
- masáž obličeje, krku, dekoltu
- barvení řas a obočí
- epilace teplým voskem
- aromaterapetickou masáž zad, šíje, končetin
- baňkování

OBJEDNÁVAT SE MŮŽETE NA TELEFONU: 603 398154
(nejlépe ve večerních hodinách od 17-20 hod.)
Otevřeno v pondělí a středu, ev. pátek.

Těším se na Vás v provozovně v Držkově na náměstí, v přízemí, kde se nachází pošta a kadeřnictví.

Michaela Kordíková, Držkov 189, 468 23

UBYTOVÁNÍ V SRDCI JIZERSKÝCH HOR

Chata BAJAMA

BEDŘICHOV



https://www.bajama.cz/cs/

Co nabízíme?

- parkování u chaty
- ubytování ve 12 pokojích ve dvou patrech
- domácí česká kuchyně, jídelna s barem pouze pro ubytované
- nekuřácké prostředí
- možnost uspořádání svateb, firemních školení, abiturientských večírků, lyžařské školy, školy v přírodě
- letní terasa s grilem, ohniště
- prolézačky a pískoviště pro děti
- uzamykatelná kolárna a lyžárna
- servis na kola i lyže
- obchůdek se sportovním zbožím, pro ubytované 10% sleva na zboží
- možnost průvodce na kole
- po dohodě možnost zajištění instruktora lyžování s licencí
- wi-fi připojení zdarma
- společenská místnost

REKLAMA

MÍSTO PRO VAŠI RELAXACI A DOVOLENOU NAJDETE V ČESKÉM RÁJI

Statek Mladějov 61 – místo, kde se zastavil čas!

Ubytování v soukromí kompletně zrekonstruovaného domu v obci Mladějov v Českém ráji. Objekt je vhodný pro skupiny přátel, rodiny i firemní pobyty.
Ubytování je turnusové – nabízíme varianty Ne–Čt, Čt–Ne nebo celý týden.
Kapacita je 14 lůžek, 1 dítě do 6 let bez nároku na lůžko
a až 3 dětské postýlky.
Psi jsou vítáni.
https://www.statek-mladejov.cz/



Statek Mladějov 61