http:// www.louznickyzpravodaj.cz
http://www.facebook.com/groups/325713347009/
http://www.louznice.com

LOUŽNICKÝ ZPRAVODAJ

Číslo: 23/2016
pro týden:
6. 6. 2016 – 12. 6. 2016

pravidelně nepravidelný týdeník z Loužnice a okolí

BRIGÁDA – ČIŠTĚNÍ KOUPALIŠTĚ – neděle 12. června 2016

V neděli 12. 6. 2016, od 10 hodin dopoledne se koná brigáda úklidu šrotu a objemného nepořádku z okolí domu čp. 58 – OÚ, pošta a obchod.

Od 15 hodin bude probíhat vyčištění požární nádrže – koupaliště. Kdo má zájem a chuť pomoci, bude vítán. Děkujeme

---

POZVÁNKA NA VEŘEJNÉ ZASEDÁNÍ ZASTUPITELSTVA OBCE,

které se bude konat dne **10. června 2016 od 18.00 hod** v budově OÚ.

PROGRAM:
1. Kontrola plnění úkolů z minulého zasedání
2. Rekonstrukce bytové jednotky v čp 58
3. Prodej části pozemku 1724/1 Lesům ČR
4. Projednání žádosti ŘSD o vlastnictví silniční vegetace
5. Různé – Informace a návrhy starosty, místostarosty a členů zastupitelstva
6. Závěr

Marcel Tiler - starosta obce

OBECNÍ ROZHLAS

Obecní rozhlas má nyní lepší kvalitu a také službu zdarma, rozesílání informačních SMS.

Zastupitelé obce Vás s tímto formulářem v uplynulém týdnu obcházeli osobně, pokud Vás nezastihli, případně máte zájem přidat další telefonní číslo, můžete žádost poslat na email obce Loužnice louznice@volny.cz

UZAVÍRKA SILNICE LOUŽNICE - ZÁSADA

Ve dnech od **9. 6. 2016 do 15. 6. 2016** bude úplně uzavřena silnice III/28744 Loužnice – Zásada, kde bude probíhat oprava a pokládka nového povrchu. Částečné uzavírku budou od května 2016.

Doba trvání částečné uzavírky:
16. 6. 2016 – 6. 7. 2016
Doba trvání úplné uzavírky:
9. 6. 2016 – 15. 6. 2016

HOSPŮDKA NA ZÁDUŠÍ

Ve dnech pátek 10.6 až neděle 11. 6. 2016 si budete moci pochutnat na retro menu: kuřecí plátek s broskví a přírodní vepřová kotleta s oblohou.

Klasika na jídelním lístku zůstává: nakládaný hermelín, topinka se směsí, smažák a řízek. Také si můžete pochutnat na palačince se zmrzlinou a šlehačkou a zmrzlinovém poháru.

Z RADNICE

Vážení spoluobčané,

Vzhledem k tomu, že s množí případy volného pobíhání domácího zvířectva zejména psů a domácí drůbeže po veřejném prostranství naší obce. Rozhodlo zastupitelstvo obce Loužnice o zaslání tohoto upozornění majitelům domácích zvířat.

Od minulého roku platí v obci vyhláška č. 2/2015 která stanoví pravidla pro volný pohyb psů a hospodářských zvířat v zastavěné části obce. Mimo jiné požaduje přímý dohled chovatele v případě hospodářských zvířat a pohyb psů na vodítku (kompletní znění vyhlášky je k nahlédnutí na Obecním úřadě nebo jej lze stáhnout z webových stránek obce)

Obecní úřad dále upozorňuje, že takovéto jednání je v dále také v rozporu s níže uvedenými ustanoveními příslušných zákonů a jako takové může být postihováno.

Jako příklady možného postihu za nedodržení příslušných ustanovení zákonných předpisů na tomto úseku uvádíme.

Hospodářská zvířata (drůbež, skot atd.)

Podle ustanovení zákona č. 246/1992 Sb. na ochranu zvířat proti týrání, **je každý chovatel hospodářských zvířat povinen učinit opatření nezbytná pro zabránění úniku zvířat.** Porušení této povinnosti je přestupkem podle § 27 odst. 3 písm. e) zákona na ochranu zvířat. Podle § 27 odst. 10 písm. c) zákona na ochranu zvířat hrozí za tento přestupek **pokuta až do výše 50.000,- Kč.**

Zvířata v zájmových chovech (psi, atd.)

Podle ustanovení uvedeného zákona, **je každý, kdo chová zvíře v zájmovém chovu (tedy například psa apod.), povinen učinit opatření proti úniku zvířat.** Porušení této povinnosti je přestupkem podle § 27 odst. 2 písm. f) zákona na ochranu zvířat. Podle § 27 odst. 10 písm. c) zákona na ochranu zvířat hrozí za tento přestupek **pokuta až do výše 50.000,- Kč.**

Pobíhání zvířat po pozemních komunikacích

Podle ustanovení § 60 odst. 11 zákona č. 361/2000 Sb., o provozu na pozemních komunikacích, je **vlastník nebo držitel domácích zvířat povinen zabránit pobíhání těchto zvířat po pozemní komunikaci.** Porušení této povinnosti je přestupkem podle § 125c odst. 1 písm. k) zákona

Znečištění veřejného prostranství zvířetem

Podle ustanovení § 47 odst. 1 písm. d) zákona č. 200/1990 Sb., o přestupcích **se přestupku dopustí každý, kdo znečistí veřejné prostranství (týká se i znečištění veřejného prostranství vlastním psem, jiným domácím či hospodářským zvířetem, apod.).** Za tento přestupek hrozí podle § 47 odst. 2 zákona č. 200/1990 Sb. o přestupcích, **pokuta až do 20.000 Kč**

Berte tento dopis jako upozornění, nikoliv výhrůžku, z toho důvodu jej zasíláme všem chovatelům bez rozdílu (tedy i těm, s jejichž zvířaty problémy nejsou)

Veškeré prokazatelné přestupky týkající se výše uvedeného budou předány na příslušný úřad k řešení.

OÚ Loužnice

V neděli 29. května 2016
v porodnici v Jablonci nad Nisou,
se manželům Hendrychovým z Loužnice,
narodila dcera

JULIE

Julinka vážila 4 kg a měřila 51 cm.

Šťastným rodičům gratulujeme a malou Julinku vítáme na světě!

RETRO MEJDAN

LOUŽNICE

SOKOLOVNA

DJ MIRRA

11. 6.

START 21:00

NEJVĚTŠÍ HITY VŠECH DOB

CESTA ZA POHÁDKOU

DĚTSKÝ DEN

PUTOVÁNÍ ZA POHÁDKOU

18. června 2016

od 13 – 19 hodin

LOUŽNICE - koupaliště

Co na Vás čeká:
„Stopovaná“ – cesta za loužnickými strašidly, soutěže, kouzelník, kovář, jízda na koni, cukrová vata, balonky, občerstvení a další překvapení.

DĚTSKÝ DEN
LOUŽNICE 18. června 2016

Těšit se můžete na cestu plnou pohádek a zábavy.
Pro děti budou připraveny 2 trasy.
Podle zdatnosti a věku dítěte si budete moci vybrat trasu 3 km nebo 4,5 km. Obě trasy se dají jít s kočárkem a vedou malebnou přírodou naší obce. Trasy budou označeny barevnými mašlemi a děti podle plánku, který každý dostane, budou hledat pohádky. U některých pohádek najdou zábavná stanoviště. Start i cíl je na koupališti.

PROGRAM:
13.00 –zahájení Koupaliště - Loužnice – start na trasy za pohádkou
15.30 – Kouzelník - na podiu na Koupališti
19.00 – ukončení dětského dne

Na koupališti jsou připravené soutěže, občerstvení, balonky, cukrová vata, vyzkoušet si budete moci jízdu na speciálních kolech, na koni, malovat, u kováře odlít cínového vojáčka a spoustu dalších zajímavých atrakcí.

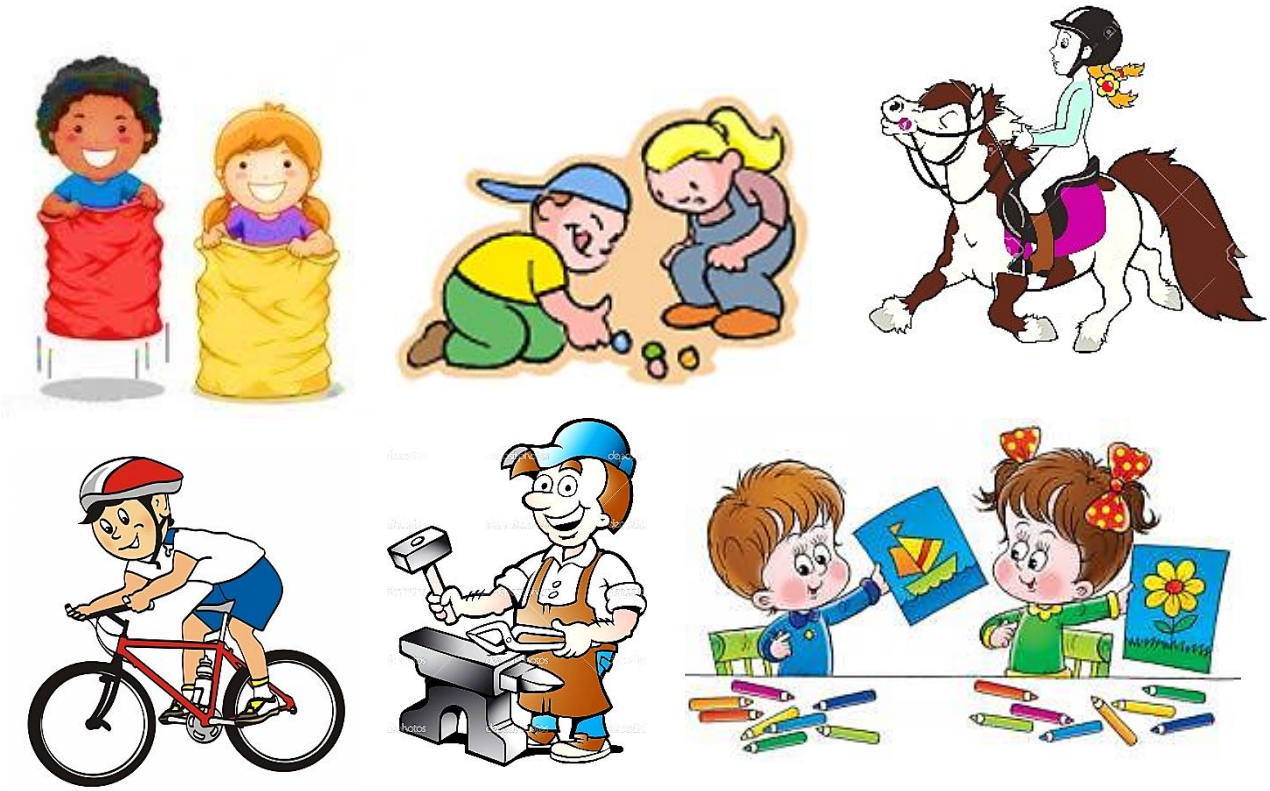

https://www.facebook.com/events/127206644354314/

https://www.facebook.com/Putov%C3%A1n%C3%AD-za-Lou%C5%BEnick%C3%BDmi-Poh%C3%A1dkami-896824427093932/

KNIHOVNA MODRÁ SOVA

Sobota 4. června od 10 hodin byla sedmou „Sobotní čtení pohádek v angličtině" tentokrát z knihy od amerického autora a ilustrátora Richarda Scarryho. Po čtení následovali hry a malování.
Perníčky na tuto sobotu patřily také Richardovi Scarrymu jeho nejlepší známou postavou je červ.

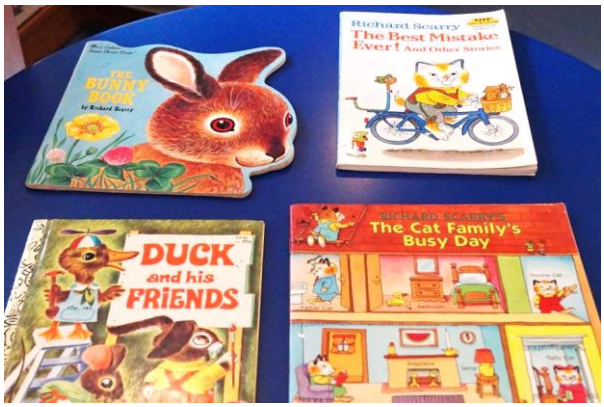

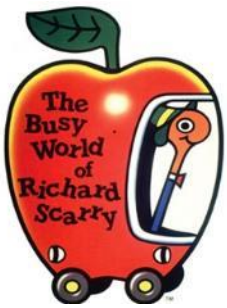

http://www.blueowlbohemia.com/

ZE SPORTU

FOTBAL - V sobotu 4. 6. 2016 se konal mezinárodní fotbalový turnaj Zásadacup, kterého se zúčastnilo 16 družstev, nechyběli mužstva z Polska a Německa.
Naší nejmladší fotbalisté vybojovali po fantastickém výkonu krásné 9 místo. Všem účastníkům byli rozdány medaile a tři nejlepší obdrželi pamětní pohár.
Další mezinárodní turnaj se bude v Zásadě konat 17.9.2016,tak přijďte fandit.

ŽELEZNOBRODSKÝ JARMARK ZAHAJOVAL LOUŽNIČÁK

Jarmark, který o uplynulém víkendu probíhal v Železném Brodě, navštívila snad většina obyvatel naší obce. Děti se vyřádili na atrakcích a dospěláci si určitě pochutnali na některých z mnoha nabízených jarmarečních pochoutek.
Ale asi málo kdo ví, že také náš soused a spoluobčan Zbyněk Rathouský – Pindrák, se během sobotního slavnostního zahájení, kdy starosta města Železný Brod, předal z balkonu radnice jarmareční práva ochotníkům z divadelního spolku Tyl, zúčastnil průvodu v družině ochotníků v sokolském kroji.

Foto: Petr Červa

ZE SVĚTA

JABLONECKO - Video mladých dívek z Jablonce už řeší oddělení sociálně-právní ochrany. „Už nás sleduje jeden člověk, dej mi cigáro," tak začíná mladá dívka z Jablonce živý přenos na Facebooku, ve kterém padají neslušné návrhy, sprostá slova, ale také se zde popíjí alkohol. To by nebylo nic nenormálního, pokud by všechny dívky nebyly ještě nezletilé, což na sebe dokonce samy ve videu přiznají. A sledujícím odpoví i na další dotazy.
Originální video už sice zmizelo, ale digitální stopu není tak lehké smazat a tak živý přenos i sestřih z něj koluje celým internetem a shlédlo jej už několik desítek tisíc lidí. Ohlasy má u takzvaných Youtuberů, kteří na jejich případ upozornili jako první, a dávají je ostatní pro výstrahu. Video ovšem není žádnou neznámou ani pro zdejší mladistvé. „Pouštěla jsem ho i mamce a sama tomu nechtěla věřit. Říkala, že je to příšerné a výchova úplně zkolabovala," uvedla Bára, která se k videu dostala právě přes sociální sítě.
„Nepřijde mi normální, že bych do videa, která nahraji na internet, ukazovala, jak kouřím, olizuji cigaretu a piju rum," dodal její kamarádka Kamila. Sama však živé přenosy skrze sociální sítě nezatracuje. „Třeba známé osobnosti jak točí ze svých akcí, a když tam nemůžu být fyzicky, klidně se na takový přenos podívám, ale tohle vlastně žádný přínos nemělo."
Dívky svůj čin úplně nedomyslely a teď budou muset čelit následkům. „Případ řeší oddělení sociálně-právní ochrany dětí Magistrátu města Jablonec nad Nisou ve spolupráci s Policií České republiky v Jablonci nad Nisou," informovala tisková mluvčí jabloneckého Magistrátu Markéta Hozová.
Informace o záznamu na Youtube oddělení sociálně-právní ochrany obdrželo ve středu 1. června a bezprostředně poté byla záležitost projednána v rámci spolupracujících subjektů na týmu specialistů Systému včasné intervence.
„Kurátoři pro děti a mládež už s nezletilými dívkami i jejich rodiči začali pracovat. Předmětem jednání je nejen samotné chování nezletilých, ale i jejich výchovné prostředí a přijetí odpovídajících opatření," dodala Hozová.
V Jablonci je běžnou praxí, že se do osvěty na školách zapojuje Policie ČR, ale i zdejší strážníci Městské policie. Naposledy uspořádali cyklus devíti přednášek pro studenty prvních ročníků jabloneckých středních škol a učilišť. Navíc ve spolupráci s pracovníky OSPODu prováděli strážníci v květnu kontroly zaměřené na požívání tabákových výrobků mladistvými a kontrolovali i jejich prodej nezletilým dětem.
Sociální sítě jsou fenoménem dnešní doby a právě mladí lidé, kteří je využívají skrze mobilní telefony a tablety naprosto běžně a každý den, jsou rizikovou skupinou.
„Facebook sám nic nekontroluje, nehlídá a neřeší. Zabývá se věcmi pouze, pokud je nahlásí uživatelé Facebooku, a to pouze pokud je nahlášení dostatek a většinou pozdě a bez efektu. Z tohoto pohledu jsou živá videa na Facebooku poměrně hodně problematická, ale nikoliv méně než nahrávaná videa, záplavy fotografií i dalších věcí, které děti a mládež na Facebook dávají. Tady je asi nutné zdůraznit, že to dělají i v jiných sítích, dnes hlavně v Snapchatu, ale existují i další služby," upřesnil specialista na sociální sítě Daniel Dočekal.
Uživatelé by tak nastavení soukromí na sociálních sítích měli věnovat mnohem větší pečlivost. Rodiče by se naopak měli zajímat o obsah toho, co jejich dětí sdílí, případně vysílají. „Dost mě to vyděsilo. Profil svých dětí nesleduji," přiznal se Roman Mencl. Dá se totiž očekávat, že počet případů, podobných tomu z Jablonce, bude přibývat. Už nyní jsou na internetu další videa, kde mladiství kouří a počet živých vysílání přes Facebook neustále roste.

FRÝDŠTEJN - V sobotu 28. května oslavili dobrovolní hasiči z Voděrad (část obce Frýdštejn) 120 let od založení sboru.
Dopoledne zorganizovali okrskovou soutěž dobrovolných hasičských sborů, na odpoledne a večer připravili posezení s hudbou a tancem u hasičské nádrže. Počasí vyšlo na jedničku, nálada byla výborná, výkony soutěžních družstev kvalitní a večerní posezení s bohatým občerstvením kamarádské. Prostě oslava tak jak má být!
A vůbec nevadí, že požární útok místním dobrovolníkům nevyšel tak, jak si to představovali. Skončili na 9. (předposledním) místě. Pohár pro vítěze z rukou Miss hasičky 2015 Kateřiny Müllerové převzal velitel SDH Roudný.

http://jablonecky.denik.cz/

http://www.liberecky-kraj.cz/

JABLONECKÝ DENÍK V PRODEJI – Od pondělí do soboty, můžete zakoupit Jablonecký deník, v obchodě u paní Šmídové v Loužnici.

KULTURA a POZVÁNKY

Kitl®
HLAVNÍ CENA • ZLATÁ ZNAČKA • VÍTĚZ 2015 ČESKÉ BURZY
zlatý klas
VÝROBEK ROKU 2015 Liberecký kraj
FIRMA ROKU 3. MÍSTO 2013
MAZER CUP 2015 • COLORADO • USA • GOLD
NEJLEPŠÍ INOVATIVNÍ POTRAVINÁŘSKÝ VÝROBEK 2015
POTRAVINÁŘSKÁ KOMORA ČESKÉ REPUBLIKY
za tajemstvím výroby jabloneckých syrobů
DEN OTEVŘENÝCH SUDŮ
úterý 21. června 2016 od 10:00 do 18:00 hod.
PROGRAM:
• 10.00 - křest nového výrobku Kitl hejtmanem Martinem Půtou • každou celou hodinu komentovaná prohlídka výroby • prodej výrobků Kitl za akční ceny • soutěž domácích sirupů z květů bezu černého - pošlete váš a vyhrajte! • Mistrovství světa v pití domácích limonád brčkem • rožněné sele, točené pivo • degustace lednických vín • expozice Historie pijáctví • k tanci a poslechu hraje Honza Vopařil
Kde nás najdete?
JABLONEC n/N
vstup zdarma
Kitl s.r.o., Pasířská 60, Jablonec n/N - Žižkův Vrch • tel. 483 000 483 • www.kitl.cz

VOLUPSIJE OPEN AIR

II. Slavnosti Černé Studnice

v průběhu odpoledne vystoupí hosté

Namodro

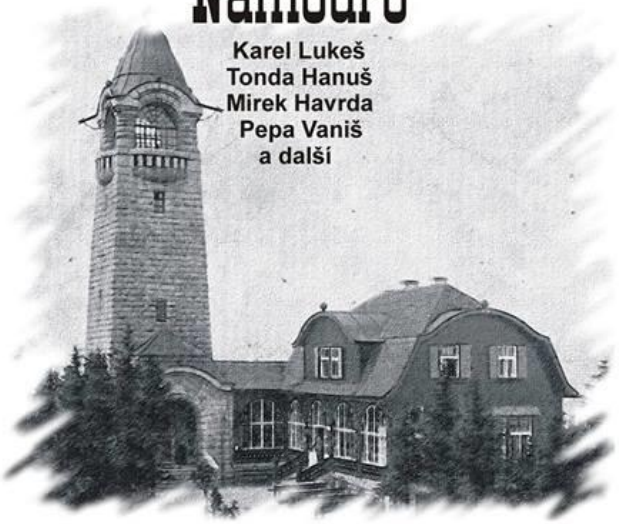

***** V sobotu 18.6.2016 od 14:00 *****

- **Stánky s občerstvením a regionálními výrobky budou otevřeny od 10:00**
- **Po celé odpoledne a večer pro vás budeme hrát staré i nové pecky s našimi hosty, kteří měli nebo mají s kapelou Volupsije společnou cestu.**
- **Konec akce bude upřesněn na místě podle počasí a vaší přízně.**
- **Parkování bude zajištěno na louce pod kopcem.**

*****Vstupné je dobrovolné *****

(minimálně však 50 Kč)

Ve 20:00 proběhne slosování vstupenek o ceny od sponzorů

www.volupsije.com

XI. STAROMILSKÁ POUŤ DO BZÍ

ke kostelu Nejsvětější Trojice

v sobotu 11. června 2016
od 11 hodin až do tmy

HLAVNÍ SCÉNA:

11.00 - 12.00 Slavnostní poutní mše
12.30 - 13.00 Huntířovský sbor
13.00 - 13.30 Záchrana hořícího Bzí, zásah mladých hasičů SDH Bzí
13.30 - 15.15 Hudba u města Vídně, staropražské písničky
15.30 - 16.30 Funny Grass, bluegrassová kapela
16.30 - 17.30 bzovské Depos Trio, lokální džez
18.00 - 19.30 Krásná práce, rocková kapela

DĚTSKÁ SCÉNA:

13.45 - 14.30 O Smolíčkovi, pohádka, Matičky OS
14.45 - 15.00 Sůl nad zlato, pohádka, Podkérchovští DS Bzí
15.15 - 16.00 O pejskovi a kočičce, pohádka, Matičky OS
13.30 - 17.00 výjížďky hasičskými auty a stříkání z vodního děla
od 12.00 dílny pro děti, výroba smaltových šperků, mýdel, malování na sklo a porcelán, výroba skleněných květin, lapačů snů, ad.
od 12.00 projížďky na koňském povozu

STÁLÁ SCÉNA:

tradiční jarmark a dobré pohoštění
od 12.00 do 17.00 otevřena vyhlídka na věži kostela

Srdečně zvoucí pořadatel: Bzovský okrašlovací spolek
telefon: 777 854 586, 604 325 479, www.bzos.cz

S podporou Města Žlutého Proudu, Tokáry, Štrbka, Pekárna Zvolánek, La Kavárna Jablonec nad Nisou, Lázeňství

ČERNÁ KRONIKA

DOLNÍ ČERNÁ STUDNICE - V sobotu 28. května dopoledne krátce před půl devátou hodinou se na silnici třetí třídy mezi Dolní Černou Studnicí a Hutí stala dopravní nehoda. Řidič s vozidlem Peugeot 106 jel v klesání ve směru na Huť, kde při projíždění pravotočivé zatáčky nepřizpůsobil rychlost povaze a stavu vozovky, vyjel do protisměru, kde se čelně střetl s protijedoucím vozidlem Škoda Fabia. Při tomto střetu utrpěla zranění spolujezdkyně z vozu Škoda Fabia a byla z místa nehody převezena vozidlem Zdravotnické záchranné služby Libereckého kraje do jablonecké nemocnice, přičemž charakter jejího zranění a doba léčení jsou předmětem probíhajícího šetření. Alkohol byl u obou řidičů vyloučen provedenými dechovými zkouškami, které měly negativní výsledky. Předběžná výše způsobené škody činí částku 30.000,- Kč. Věc i nadále šetří policisté z Dopravního inspektorátu v Jablonci nad Nisou.

TANVALD – 30.5.2016 dopoledne dvacet minut po jedenácté hodně se v Tanvaldě v ulici Palackého v prostoru křižovatky s ulicí Komenského stala dopravní nehoda. Řidič s vozidlem Iveco Daily jel ve směru od ulice Nemocniční, kde během jízdy údajně usnul, přičemž přejel do protisměru a levým předním rohem narazil do levého boku protijedoucího vozidla Ford Escort. Při této nehodě řidič fordu utrpěl lehké zranění, jehož předběžná doba léčení byla zatím stanovena na 7 – 10 dní. Alkohol byl u obou řidičů vyloučen provedenými dechovými zkouškami, které měly negativní výsledky. Předběžná výše způsobené škody činí částku 30.000,- Kč. Věc i nadále šetří policisté z Dopravního inspektorátu v Jablonci nad Nisou.

ČERNÁ STUDNICE – 1.6.2016 odpoledne patnáct minut před sedmnáctou hodinou policisté na lince 158 přijali oznámení od ženy z Dolní Černé Studnice na Jablonecku, která jim sdělila, že od šestnácti hodin postrádá svého nemocného 76letého manžela, který odešel z jejich rekreační chaty neznámo kam. Vzhledem k jeho zdravotnímu stavu paní vyjádřila obavy, že by se mohl v okolí ztratit a nebyl by se schopen vrátit zpět. Po tomto muži policisté již v minulosti jako po pohřešovaném pátrali, a to v dubnu letošního roku, kdy pátrací akce po něm byla úspěšná, tehdejší vynaložení sil a prostředků se vyplatilo a seniora se jim podařilo do hodiny od oznámení vypátrat v nedalekých Maršovicích. Z tohoto důvodu policisté do pátrací akce po tomto seniorovi nasadili maximální počet v té době službu konajících policistů, dva psovody se služebními a dokonce na místo povolali i policejní vrtulník z Letecké služby v Praze. Dále byli také o spolupráci požádáni jablonečtí městští strážníci, aby po seniorovi pátrali po teritoriu města, a to především v městské části Vrkoslavice. Policisté během pátrací akce oslovovali občany v okolí bydliště pohřešovaného muže i lidi v okolních obcích. Což se jim vyplatilo a díky všímavosti jednoho z občanů v Maršovicích byl pohřešovaný senior krátce před devatenáctou hodinou nalezen sedící na rozcestí U Křížku právě v Maršovicích. Vrtulník tedy na místo nedoletěl a v průběhu letu byl odvolán zpět na základnu do Prahy. Pán byl nalezen v pořádku a nezraněn.

ZÁSADA - 3.6.2016 15:30 do 16:30; na silnici 28743 v obci Zásada okres Jablonec nad Nisou; u čp. 268; nehoda; probíhá vyšetřování nehody; jízdní pruh uzavřen; Havárie OA do domu

POČASÍ

Podrobné počasí najdete zde: http://www.louznice.com/2012/pocasi.php
Kde právě prší, najdete zde: http://radar.bourky.cz/ https://www.windyty.com
A jak je na horách? To najdete zde: http://hydronet.tumam.cz/content/cz/Default.aspx,

PONDĚLÍ 6.5.	**Den: 20/24°C Noc: 12/8°C**		**PÁTEK 10. 6.**	**Den: 21/25°C Noc: 14/10°C**
ÚTERÝ 7.6.	**Den: 22/26°C Noc: 13/9°C**		**SOBOTA 11.6.**	**Den: 20/24°C Noc: 14/10°C**
STŘEDA 8.6.	**Den: 22/26°C Noc: 14/10°C**		**NEDĚLE 12.6.**	**Den: 19/23°C Noc: 13/9°C**
ČTVRTEK 9.6.	**Den: 21/25°C Noc: 14/10°C**		**PONDĚLÍ 13. 6.**	**Den: 20/24°C Noc: 13/9°C**

PRANOSTIKY

6.6.
O svatém Norbertu chladno jde už k čertu.

8.6.
Medardova kápě, čtyřicet dní kape.
Když prší na Medarda namokne každá brázda.
Když na Medarda prší, nebudou toho roku houby růst.
Po Medardovi ostrá zima už nechodí, ani mráz vinici víc neuškodí.
Medardovy mrazy vinné révy nepokazí.
Když na Medarda prší, voda břehy vrší.
Pláče-li Medard, i ječmen zapláče.

11.6.
Prší-li na svatého Barnabáše, padají hrozny do koše.
O svatém Barnabáši bouřky často straší.
Plačtivý Barnabáš - úroda na vinicích.

12.6.
Svatá Tonička mívá často uplakaná očička.

13.6.
Na svatého Antonína broušení kos započíná.

OBLOHA

Slunce

Vychází: 4:46
Zapadá: 20:47

Měsíc

8. 6. 2016
Vychází: 8:23
Zapadá: 23:29

CO SE DĚJE NA OBLOZE?

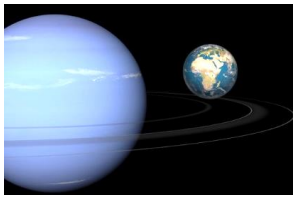

Dne 26. 6. v 0 hodin dojde k zákrytu Neptunu Měsícem.

Letní slunovrat nastává 20. 6. v 23 hodin 34 minut.

červen – červenec
Každoročně v tomto období je největší šance ke spatření nočních svítících oblak (NLC). Neobvyklá mračna viditelná až za soumraku či za rozbřesku jsou vždy fotogenickým doplňkem k pozorování zejména v červnových nocích.

FÁZE MĚSÍCE

12.06. 20.06. 27.06.

LUNÁRNÍ KALENDÁŘ PRO TENTO TÝDEN

Orgány: žaludek, hruď, plíce, játra, trávení, žluč, žlázy s vnitřní sekrecí, mléčné žlázy, srdce, záda, bránice, krevní oběh, tepny

Krása: péče o dekolt a poprsí, nemýt vlasy, vlasy – stříhání, zábal, odstr.lupů, NE depilace

Zahrada: list, voda, plod, oheň

SPOLEČENSKÁ KRONIKA KALENDÁRIUM

GRATULUJEME

Pevné zdraví přejeme našim spoluobčanům a přátelům, kteří tento týden slaví narozeniny.

11. 6. 2016	**Oslaví narozeniny**	**Lenka Pešatová**
11. 6. 2016	**Oslaví narozeniny**	**Matěj Růžička**
13. 6. 2016	**Oslaví narozeniny**	**Jana Němečková**

Pokud si někdo nepřeje být uveden v Loužnickém Zpravodaji, nebo naopak, není z naší obce, ale má naši obec rád a chce zde být uveden, stačí zavolat redakci.

VÝROČÍ

6.6. 1913 – Jiří Hájek, právník († 22. října 1993)
7.6. 1802 – Johann Liebieg, východočeský průmyslník († 16. července 1870)
8.6. 1600 – V Praze se konala první anatomická pitva lidského těla. Provedl ji lékař Jan Jesenský (Jessenius). Pitva trvala až do 12. července.
8.6.1970 – Únos letadla ČSA: Skupina osmi mladých lidí s dítětem přinutila posádku letu Karlovy Vary - Praha přistát v Norimberku; nikdo nebyl zraněn.
9.6. 2004 – Město Litovel bylo poničeno tornádem (stupeň F3).
10.6. 1348 – Byl položen základní kámen hradu Karlštejn.
10.6. 1791 – Václav Hanka, spisovatel († 12. ledna 1861)
11.6. 1805 – Anna Chadimová, provdaná Slezáková, služka, která vymyslela tanec polka († 3. srpna 1884)
11.6. 1930 – Eva Kantůrková, spisovatelka
12.6. 1771 – U vsi Podmokly na Rokycansku byl nalezen depot keltských mincí – podmokelský poklad.

VÝZNAMNÉ DNY

8.6. - Mezinárodní den oceánů
9.6. - Mezinárodní den archivů
10.6. - Významný den: Vyhlazení obce Lidice
12.6. - Mezinárodní den boje za odstranění práce dětí

ZAJÍMAVÉ DNY OBCE LOUŽNICE z kroniky:

13.6.1926
Hasičský sbor na oslavu 40 výročí svého založení konal dne 13 června sjezd hasičstva. Dopoledne bylo pod mrakem, odpoledne hezky, takže návštěva byla dosti velká.

VÝZNAM JMEN v tomto týdnu:

VŠEM K JEJICH JMENINÁM GRATULUJEME!!!

Tento týden 6. 6. – 12. 6. 2016, slaví svátek:

6.6. - NORBERT je původem německé mužské jméno, které je překládáno jako slavný seveřan. Skládá se ze slov Nord (sever) a původního beraht (jasný, skvělý).

7.6. - IVETA (nebo také zastarale Yveta) je ženské křestní jméno německého původu. Význam jména se vykládá jako tisový luk. Do češtiny přišlo zřejmě z francouzštiny, kde Yvette je ženská obdoba jména Yves, které vzniklo z germánského Iv, což znamená tis.

8.6. - MEDARD je mužské jméno germánského původu. Jeho vznik je vykládán ze slov macht - „moc" a hardus - „tvrdý".

9.6. - STANISLAVA je ženské křestní jméno. Význam jména je stejný jako u jeho mužského protějšku (Stanislav) – „upevni slávu", „staň se slavnou".

10.6. - GITA je ženské křestní jméno latinského původu. Jedná se o zkrácenou verzi jména Margita, které pochází z latinského výrazu pro „perlu". Gita v keltském jazyce znamená ušlechtilý člověk.

11.6. - BRUNO je mužské křestní jméno staroněmeckéno původu – znamená v překladu „hnědý, snědý, opálený, brunet". Jedná se o latinskou verzi germánského jména Brun. V češtině se skloňuje: Bruno bez Bruna, u středověkých jmen Brunona.

12.6. - ANTONIE je ženské křestní jméno latinského původu, jeho význam je (stejně jako u jeho mužského protějšku - jména Antonín) „náležící k rodu Antoniů". Zkráceně, familiérně či slangově též Tony nebo Tonja [čte se Toňa].

RADY BABKY KOŘENÁŘKY

MAŘINKA VONNÁ
lidové názvy: mařenka, božec, voňavý svízel, valdmajstr, asparelka, asparulka, bylina májová, drobňava, lipkavec, marunka májová, marynka vonná, mařena, planá mořena, voňavka, svízel vonný
Mařinka je vytrvalá rostlina 10 - 30 cm vysoká. Má slabé větvené oddenky s četnými přímými čtyřhrannými lodyhami a s bohatými nepravými přesleny lysých kopinatých listů s drsným okrajem a krátkou osinkou na špičce. Na koncích lodyh vyrůstá vidlanovitá lata s drobnými bílými kvítky. Květy mají trubkovitě zvonovité a do poloviny rozeklané čtyřcípé koruny a jsou oboupohlavné. Plodem je kulatá dvojnažka se štětinkovitými háčky, které se přichytávají k srsti zvířat a také na oděv člověka. Kvete od května do června a při pomačkání a sušení silně voní kumarinem.
Mařinka často tvoří souvislé porosty na rozsáhlých plochách. Roste především v bukových a habrových lesích. Dává přednost kyselejším půdám a stinným listnatým lesům.

Kumarin, terpenický glykosid asperulosid, třísloviny, organické kyseliny, hořčiny, vitamín C, silice a amid kyseliny nikotinové. Má sladkou vůni, snadno rozpoznatelnou jako vůně čerstvě pokosené trávy.

Sbíráme nať krátce před rozkvětem nebo na počátku květu během května a června, nejlépe kolem poledne. Mařinku sbíráme opatrně, protože se snadno vytrhává ze země i s kořeny, proto ji raději žneme srpem nebo stříháme těsně nad zemí. Sušíme ji rychle, nejlépe umělým teplem, při maximální teplotě 35°C. Přirozeným teplem ji sušíme ve vzdušné a suché místnosti na sušících platech a při sušení ji obracíme. Dobře usušená rostlina má původní barvu, hořce kořenitou chuť a voní kumarinem. Skladujeme ji v dobře uzavřených vzduchotěsných tmavých sklenicích.

Obsahuje zejména kumarinové glyklosidy (z nichž se uvolňuje kumarín), glykosid asperulosid, třísloviny, hořčiny, organické kyseliny, vitamín C, silici, amid kyseliny nikotinové. Obsah účinných látek je největší na jaře, na podzim klesne asi na jednu šestinu.
Sbíranou částí je kvetoucí nať (Herba matrisylvae, Herba asperulae), sbírá se na počátku květu (v květnu). Suší se co nejrychleji ve stínu, při umělém sušení za teplot do 40 °C. Při neopatrném sušení droga snadno hnědne. Uchovávat je třeba ji v dobře uzavřených nádobách tak, aby byla chráněna před světlem.

Droga má poměrně **silný uklidňující účinek, působí mírně močopudně, příznivě působí při střevních bolestech z nadýmání, ledvinových kamenech, působí proti křečím, hlavně se užívá však při nespavosti, přepracování, bušení srdce, hysterii či menstruačních potížích nervového původu**. Fermentací kumarinu vzniká dikumarol, který výrazně **snižuje srážlivost krve**, čehož se využívá při léčbě trombóz, zánětu křečových žil, hemeroidů či následků srdečních infarktů.
Drogu je možno podávat jen krátkodobě a v přiměřených dávkách. Při předávkování se mohou objevit bolesti hlavy, zvracení, závratě, v extrémních případech může dojít k zástavě dechu a smrti. Při dlouhodobém podávání může dojít k poškození jater. Z těchto důvodů je svízel vonný jen zřídka podáván samostatně, obvykle je přidáván do směsí.

Čerstvá i sušená si dlouho uchovává krásnou vůni, pro kterou je velmi oblíbená. Její aroma se používá i při výrobě alkoholických nápojů.

Mařinkové mléko s medem
Mléko - 2 dl (můžeme použít i zdravější variantu mléko rostlinné - ovesné, rýžové, sójové) ochutíme medem a namočíme do něj na jednu až dvě hodiny jednu a půl lžičky mařinky. Vše potom přecedíme, necháme vychladit a podáváme jako večerní nápoj.

LOUŽNICKÉ DOBRŮTKY

ŠTRACHARANDA
1 kg vařených brambor, 200 g slaniny či uzeného boku, 200 ml mléka, 3 vejce, sůl, pepř, majoránku, 6 stroužků česneku, 100 g krupice, sádlo, krupici na vysypání pekáče Brambory a slaninu (uzený bok) nakrájejte na drobnější kostičky. Směs nasypeme do vymaštěného a krupicí vysypaného pekáče. Důkladně prošleháme mléko, vejce, sůl, pepř, majoránku a prolisovaný česnek. Přidáme krupici a lžíci rozpuštěného sádla. Krupicovou směs necháme chvíli odstát, pak ji nalijeme na brambory s masem a vše pečeme zvolna v troubě dozlatova. Nebo můžeme ze všech surovin připravit těsto a upéci je ve vymaštěném pekáči. S kysanou smetanou a kvašeným zelím si všichni určitě pochutnají.

REBARBOROVÝ KOLÁČ
NA NÁPLŇ: 500 g rebarbory, 2-3 lžíce třtinového cukru, 2-3 cm čerstvého zázvoru, jemně nastrouhaný, 3 vejce, 70 g medu, 250 g řeckého jogurtu (zakysané smetany nebo tvarohu), 1 lžíce maizeny (kukuřičný škrob)
vanilka (extrakt, semínka z lusku, ..)
NA TĚSTO: 200 g hladké mouky, 100 g másla, 100 g cukru, 1vejce, špetka soli
Vytvořte hladké těsto smícháním všech ingrediencí a nechte ho zabalené ve fólii odležet v lednici alespoň půl hodiny nebo třeba i do druhého dne. Předehřejte si troubu na 180°C. Omytou rebarboru si nakrájejte na 2 cm kousky (pokud je mladá, nemusíte ji loupat) a dejte do střední mísy. Přidejte nastrouhaný čerstvý zázvor, třtinový cukr a promíchejte. V druhé míse si smíchejte všechny zbylé ingredience na náplň. Vymažte si koláčovou formu (ta má je průměr 28 cm). A vyválejte těsto na velký stejně silný kruh, tak aby vám po přemístění do formy pokrývalo dno i stěny. Přečnívající kraje těsta seřízněte nožem. Rebarboru se zázvorem a cukrem nasypejte na těsto, rovnoměrně rozprostřete a zalijte vaječnou náplní. Dejte do předehřáté trouby a pečte, dokud se povrch nezpevní a nezačne zlátnout. Přibližně 30-40 minut.

JAHODOVÁ PAVLOVA
450 g jahod, 225 g zlatého třtinového cukru, 1 lžička kukuřičného škrobu, 1 lžička bílého vinného octa, 1 lžíce moučkového cukru, 4 ks bílků
Na krém: 300 g jahod odstopkovaných, 250 g malin, 200 ml zakysané smetany, 200 ml hustého bílého jogurtu, 5 lžic moučkového cukru, 1 ks malého svazku máty+ pár lístků na ozdobu, 1cm kousek čerstvého zázvoru.
Bílky vyšleháme elektrickým šlehačem do tuha i leskla, postupně přisypáváme moučkový cukr (vždy přidáme 2 lžíce a řádně zašleháme). Když jsme přisypali veškerý cukr, šleháme ještě tři až čtyři minuty, pak přidáme kukuřičný škrob a vinný ocet. Směs přendáme na plech vyložený pečícím papírem, rozetřeme do kruhu o průměru 20 cm, pak z hmoty uděláme velkou misku s vyššími okraji, abychom mohli hotovou Pavlovu naplnit krémem. Dáme do vyhřáté trouby na 180 °C, teplotu snížíme na 120 °C a pečeme hodinu a půl, troubu vypneme, necháme v ní Pavlovu zcela zchladnout, pak od základu dortu odtrhneme pečicí papír a Pavlovu dáme na servírovací talíř. Zakysanou smetanu promícháme s vykapaným jogurtem, přidáme na jemno nasekané lístky máty, na jemno nastrouhaný zázvor, moučkový cukr, rozmačkané jahody i maliny a zlehka vše promícháme. Připraveným krémem naplníme Pavlovu, posypeme očištěnými jahodami pokrájenými na čtvrtky, poprášíme moučkovým cukrem, ozdobíme lístky máty a podáváme.

MELOUNOVÉ MOJITO
Meloun červený - 7 kostek, limetka - 1 kus, máta - 10 lístků, cukr třtinový - 3 lžičky, rum - 40 mililitrů (světlý, Bacardi Carta Blanca) pro abstinenty bez rumu, soda (na dolití), led (drcený). Meloun vložíme do mixéru a rozmixujeme. Do vysoké sklenice dáme nakrájenou limetku, čerstvou mátu a třtinový cukr a vše rozmačkáme. Přidáme rozmixovaný meloun, sklenici dosypeme až po okraj drceným ledem, nalijeme do ní světlý rum a dolijeme ji sodou. Nakonec sklenici ozdobíme plátkem melounu a doplníme snítkou máty.

OKURKOVÁ LIMONÁDA
1 celá salátová okurka, 1 litr studené vody, cukr, ideálně třtinový, limetková nebo citronová šťáva okurku oloupejte a najemno nastrouhejte na struhadle. V míse okurku zalijte litrem vody a přisypte tak 2 lžíce cukru a zhruba stejné množství šťávy z citrusů. Poměr je spíš orientační, někomu bude vyhovovat limonáda sladší, někomu zas kyselejší. Celou směs lehce promíchejte a následně rozmixujte tyčovým mixérem. Téměř hotovo! Teď ještě vzniklou směs proceďte přes sítko do džbánu. A je to! Dejte vychladit do lednice – teplá není vůbec dobrá. Servírujte do vysokých sklenic. A to, co vám zbylo v sítku, můžete taky zbaštit – takový okurkový salát nasladko.

DŮM a ZAHRADA

Toužíte si něčím ozvláštnit zahradu? Vždy se říkalo, že je u nás jen samý ouhor a drápanina, což znamenalo, špatná hlína a kamení, dokonce snad v každé vesnici je nějaká ta „Posraná hrobka" což byla mez plná kamení, které bylo vysbíráno z polí. Zde máte trošku inspirace se vtipem, jak využít kámen na své zahradě.

LOUŽNICKÉ TRADICE

MEDARD
Svatý Medard vždy jen dobré víno pije a vodu nechává, ať se kam chce lije
Medardova kápě čtyřicet dní kape

Svatý Medard byl kněz a později biskup, který žil ve Francii v šestém století. Již od mládí vynikal velkou zbožností a v biskupském úřadě při každé příležitosti pomáhal chudým a potřebným. Podle legendy ho jednou ještě v dětství ochránil před prudkou průtrží mračen orel, který nad ním roztáhl svá křídla jako deštník. Snad právě z toho pochází známá pranostika. A proč právě kápě? Pravděpodobně půjde spíš o slovní hříčku – na Slovensku totiž nekape kápě, ale kapka, přičemž rým zůstává zachován. Medardovskou pranostiku uznávají i meteorologové. Na delší dobu ovlivňuje počasí u nás vlhký oceánský vzduch. Přináší ochlazení a obvykle i dlouhotrvající déšť, přestože celých čtyřicet dnů souvislého deště v tomto období za historii meteorologického pozorování ještě zaznamenáno nebylo! Svatého Medarda lidé často vzývali jako patrona senosečí – právě v tomto období totiž bylo suché počasí potřebné jako sůl! Dobré počasí v tento den, stejně jako to špatné, se podle pranostik má udržet delší dobu: "Na jakou notu Medard zahraje, na tu se bude celý měsíc tancovat." Ke svatému Medardovi se váže ještě jeden zvyk. Víte, kdo je to růžová královna? Tento světec se snažil podpořit mladé dívky v ctnostném životě, proto zavedl takzvanou "růžovou slavnost". Původ má ve Francii, ale dostala se až na Moravu Čech! V tento den si vesnické dívky mezi sebou volily tu nejčistší a nejctnostnější! Tato nejpočestnější panna pak byla odměněná věncem z bílých růží a kráčela v slavnostním průvodě do kostela. Kromě toho však čekala vítězku soutěže i finanční odměna!

8. června většina z nás s obavami vzhlíží k nebi, zda se neobjeví černošedé mračisko, které by avizovalo, že je den svatého Medarda a jak praví nejznámější pranostika od tohoto dne (když nebe spustí) "Medardova kápě čtyřicet dní kape". V tuto dobu totiž vrcholí tzv. medardovská cirkulace, což znamená, že k nám proniká chladnější a vlhčí oceánský vzduch a teplotní rozdíly mezi pevninou a oceánem se vyrovnávají. Nastává delší období, kdy za sebou přichází pět tradičních dešťových vln, které naši předkové označovali jako: deště vítské (15.6.), deště jánské (24.6.), deště prokopské (4.7.), deště magdalénské (22.7.), deště petrské (1.8. – podle křesťanského svátku sv. Petra v okovech).
Mokrého Medarda a přívalů deště se obávali lidé z mnoha důvodů: bude se těžko kosit tráva a sušit seno, plodiny postihne hniloba a poničí ji škůdci, kvalita bude špatná. Nebezpečné přívalové deště navíc způsobovaly nečekané povodně.
A co na to meteorologové?
Medardovská pranostika potvrzuje, že v tomto období často nastává příliv vlhkého, oceánského vzduchu a deštivého počasí. Mnohem častěji se ale Medard projevuje mírným ochlazením, které u nás nastává právě koncem první červnové dekády a výrazněji začínají teploty opět pravidelně stoupat začátkem července. U nás nejdelší souvislé období, kdy každý den pršelo, nastalo v roce 1954. V tu dobu pršelo 22 dní. Podle Medardovské pranostiky by mělo, ale napršet čtyřicet dní, to se ale ještě nikdy v české republice nestalo.

Svatý Medard bývá zobrazován s úsměvem na rtech a i proto je považován za patrona proti bolestem zubů. Vedle toho je ještě patronem sedláků, pastýřů, vinařů, sládků a meteorologie. Lidé se k němu také modlili za suché počasí při senoseči, za úrodu polí a vinic, také proti horečce a choromyslnosti.
Atributy: almužna, biskup, tři holubice, kámen, koule, orel, stopy

Význam jména Medard
Toto jméno je prastaré. Jedná se o obdobu franského (či starogermánského?) jména Mahtahard. První částí jména je math což znamená - moc, síla, druhá část hardus znamená - tvrdý, přísný. Spojením jméno získává význam: mocný, udatný, schopný, silný a tvrdý.
Latinsky Medardus, italsky a španělsky Medardo.
Medard je tedy mocný a přísný chlapík, kterého není radno příliš provokovat. Chlapci tohoto jména bude dána schopnost těžit z nevědomých vzpomínek, hluboká duchovnost, potřeba předávat znalosti druhým a také jim pomáhat.

HISTORIE

PŘEPIS KRONIKY OBCE LOUŽNICE od roku 1933 do roku 1945

REKVISICE ZVONU

V roce 16 tém nedostávalo se Rakousku potřebných kovů na výrobu válečného materiálu. Následkem toho přikročeno k rekvisicím zvonů. Nebyl ušetřen ani náš obecní zvon, ani školní zvonek.

Bylo to dne 21. listopadu 1916. Odpoledne přišli dva páni, vypůjčili sobě žebřík a rovnou ke zvoničce. Zpráva ta rychle rozšířila se obcí, lid se shromáždil u zvoničky a reptal.
Drzé počínání obou pánů, kteří byli Němci, rozjitřilo mysle shromážděných. Přišel občan Jindřich Jindra a naposled zazvonil – lid byl dojmut – mnohému drala se slza do oka – byla to slza vzdoru! Sotva že dozvonil poslední úder zvonu, již přistaven na zvoničku žebřík a již lezl jeden z Němců nahoru, aby zvon odmontoval. Za chvíli byl s prací hotov, zvon pustil pomocí provazu dolů. Když shazoval dolů nástroje, někdo přeběhl kolem zvoničky a Němec si ulevil zakletím „Verfluchte Hnude!" A teď to začalo! Většina rozuměla, že řekl „Böhmische Hnude!" a tato urážka dala podnět k činům, které měly svoji dohru u Krajského soudu v Mladé Boleslavi. Shromážděný lid začal hlasitě reptat, a když odnášeli zvon do vsi byla to hlavně školní mládež, která je vyprovázela kamením, plitím a nadávkami. Němci učinili oznámení četnictvu, nastalo přísné vyšetřování a někteří byli obžalováni, pro rušení válečných úkonů. Na konec vše dobře dopadlo, trestán nebyl nikdo.
Zvonek vážil 44 kg a na jedné straně měl obraz sv. Václava, na druhé vyražený nápis: ***Přelit léta P. 1898 nákladem spojených obcí od Arnošta Liepolda v Praze ku památce padesátiletého zrušení roboty v zemích království Českého.***
Pod tím zvon Koruny České
Zvonkem tím zvoněno naposled při pohřbu Josefa Krupky čp. 3 v Loužnici, který se konal 3. listopadu 1916.
Zaplaceno bylo za zvon 176 K, které uloženy ve zdejší Kampeličce.
V některých obcích vyzráli na to jinak. Když se zvědělo, že zvon bude zrekvírován, klidně zvon v noci sundali někteří odvážlivci a pěkně někam zakopali po převratě se slávou jej vrátili svému účelu.

Pokračování příště……

Foto: zvonička

PRO ZASMÁNÍ

Sedí psychiatr v ordinaci ve svém křesílku a nikde ani noha. Najednou se otevřenými dveřmi vplazí chlápek a něco drží v puse. Psychiatr je potěšen, že má klienta a hned se začne vyptávat: "Dobrý den, kdopak mi to sem přichází, že by nějaký pejsek?" Chlápek jen nesouhlasně zavrtí hlavou. "Tak že by nějaký červíček?" Chlápek něco nesrozumitelně zamumlá a stále nesouhlasně kroutí hlavou. "Tak že by nějaká housenka krásná, zelená?" Chlap už to nevydrží, vyndá z pusy kabel a šroubovák a povídá: "Doktore, já jsem správce sítě a zapojuji vám tu internet**!"**

Pacient: "Kolik by stálo vytržení jednoho mého zubu?" Zubař: "2.000 korun." Pacient: "2.000 korun za pár minut práce?" Zubař: "Jestli chcete, můžu vám ho vytrhávat velmi velmi pomalu**."**

V české nemocnici se před operací ptá anesteziolog pacienta: "Přejete si levnou anestézii nebo drahou?" "No, spíš teda tu levnou." Anesteziolog si k němu přisune židličku, pohladí ho po hlavě a začne zpívat: "Hajej, můj andílku, hajej a spi..."

Rybář doma pyšně ukazuje svůj úlovek manželce a zasněně vypráví, jak to bylo na jezeře pěkné. Najednou mu vpadne do řeči manželka: "Právě volali z obchodu s rybami, že sis tam prý zapomněl peněženku i s doklady."

"Moje stará chtěla k vánocům nového jaguára." "A co, koupils jí ho?" "Jasně, to se ví." "A co ona na to?" "Nevím, když vlezla do garáže, tak ji sežral!"

Dva lvi si prohlížejí lékařskou brašnu a přitom si říkají: "Byl to dobrý lékař." "To byl. Škoda, že jsme si z něj nenechali něco na zítra!"

"Sestři, přišel si už ten Novák pro to potvrzení, že je úplně zdráv?" "Ne, ale v čekárně je jeho manželka!" "A co ta tu chce?" "Přinesla jeho úmrtní oznámení!"

Dědeček končí léčení v lázních kontrolou u lékaře. Když odchází, ptá se ve dveřích: "Pane doktore a můžu ještě milovat?" "Ale ano, dědečku, ale už jenom svou vlast!"

MOUDRÁ VĚTA

„Neschopný a blbý rád roznáší drby."

TIRÁŽ

Loužnický Zpravodaj © Loužnice 2012 – fotogalerie: **http://janeklouznice.rajce.idnes.cz/**
Šéfredaktor: Jana Matěásková, tel.: **606 688 277**, e-mail: **jana.mateaskova@gmail.com**,
Adresa vydavatelství: Loužnice čp. 63, 468 22
REKLAMA: Pokud máte zájem uveřejnit svou reklamu na našich stránkách Zpravodaje, není to žádný problém. Samozřejmě, že loužničtí zde mají reklamu zdarma a mají přednost. Ohlaste se na e-mail: jana.mateaskova@gmail.com

LOUŽNICKÝ ZPRAVODAJ
vychází pouze v elektronické podobě, není a nikdy nebyl nikým placen, ani sponzorován.
Vše je pouze v režii a v nákladech autora – Jana Matěásková.

REKLAMA

http://www.tommat.cz/

Hledám

ZEDNÍKA

na obezdění krbové vložky

v obci Loužnice.

Nabídky zasílejte
na telefonní číslo 603 736 710.

KOSMETIKA·MASÁŽE

CÍTÍTE SE UNAVENI A CHCETE SI ODPOČINOUT?
PŘIJDTE SE PODÍVAT
A VYZKOUŠET ÚČINKY PŘÍRODNÍCH
ÉTERICKÝCH OLEJŮ.

NABÍZÍM VÁM:

- celkové kosmetické ošetření
- čištění pleti
- masáž obličeje, krku, dekoltu
- barvení řas a obočí
- epilace teplým voskem
- aromaterapetickou masáž zad, šíje, končetin
- baňkování

OBJEDNÁVAT SE MŮŽETE NA TELEFONU: 603 398154
(nejlépe ve večerních hodinách od 17-20 hod.)
Otevřeno v pondělí a středu, ev. pátek.

Těším se na Vás v provozovně v Držkově na náměstí, v přízemí, kde se nachází pošta a kadeřnictví.

Michaela Kordíková, Držkov 189, 468 23

RESTAURACE SPORT

SOKOLOVNA
ŽELEZNÝ BROD

Domácí kuchyně, výběr z menu, nekuřácké prostředí, dětský koutek

Otevírací doba:
Pondělí – pátek od 10:00 – 14:00 hodin
Po dohodě je možná rezervace na sobotu či neděli.
Kontakt: 777 181 667