http://www.nazadusi.cz/zpravodaj.htm
http://www.facebook.com/groups/325713347009/
http://www.louznice.com/2012/

LOUŽNICKÝ ZPRAVODAJ

Číslo: 07/2016
pro týden:
15. 2. 2016– 21. 2. 2016

pravidelně nepravidelný týdeník z Loužnice a okolí

S velkou bolestí v srdci Vám, oznamujeme,
že v sobotu 13. února 2016,
nás navždy opustil náš soused, kamarád, známý
pan

ZDENĚK DUBSKÝ „ŘEBIK“

Bratříkov čp. 2

USNESENÍ č. 1/16
ze zasedání zastupitelstva obce Loužnice konané dne 29. 1. 2016

1. ZO bere na vědomí plnění úkolů z minulého zasedání
2. ZO na základě jednání se zástupci České pošty neschválilo návrh, aby obec sama provozovala poštovní služby typu Partner, a bude ve spolupráci s ČP hledat nového provozovatele.

3. ZO schválilo záměr obce na pronájem nebytových prostor v Kulturním domě sloužících jako restaurace na základě § 39, odst. 1 č. 128/2000Sb., zákon o obcích.
4. ZO schválilo podání žádosti o poskytnutí dotace z Grantového fondu LK „Program 2.1 Program obnovy venkova“ a „Program č. 1.1 – Podpora jednotek požární ochrany obcí LK
5. ZO schválilo žádost místního motorkářského klubu Kumpáni na pronájem prostor požární nádrže dne 7.5.2016
6. ZO schválilo žádost SDH na pořádání hasičského plesu dne 5. 3. 2016
7. ZO schválilo nákup dárkových balíčků pro jubilanty obce

Více ze Zastupitelstva obce, nejdete zde, v Zápisu:
http://www.louznice.com/2012/urdeska/deska/doc20160209024252.pdf

KUMPÁNI LOUŽNICE

Moto klub Kumpáni Loužnice, oznamuje, že jejich Klubovna bude po celý únor 2016, každý pátek, otevřena pro veřejnost.

HA HA BÁL

HASIČSKO HALUŠKOVÝ BÁL

V sobotu 5. března 2016, se bude konat v místním Kulturním domě, bál, který pořádá SDH Loužnice a budou se zde péct halušky.

Více informací Vám řekne starosta SDH Loužnice Petr Krupka: 724 179 359 nebo pan Pohl: 606 389 849

KNIHOVNA BLUE OWL BOHEMIA / MODRÁ SOVA LOUŽNICE

Na svátek svatého Valentýna bylo v knihovně opět živo a veselo. Děti se zde naučily další anglická slovíčka, vyrobily „Valentýnky", ale také dozvěděly se něco víc o tomto svátku.

„Přestože Valentýn je nedávno dovezený do Česka z anglosaských zemí, je to už známý svátek. Nelíbí se mi jeho komercializace, ale moc se mi líbí srdečné, rukodělné projevy lásky – a nejen 14. února. V sobotu v Modré sově dětí tvořily pro svoje rodiče, prarodiče, sourozence, kamarády i učitelky přáníčka k sv. Valentýnu – vše napsané v angličtině. Každé přáníčko bylo nádherné dílo, a doufám, že příjemce těchto úžasných valentýnek si jich moc vážil. A jako odměnou za jejich skvělou práci, děti dostaly, naší sousedkou Haničkou, krásně vyzdobená perníková srdíčka." Prozradila paní Mimi Rogers.

http://www.blueowlbohemia.cz/uvod.htm

Obec Loužnice hledá účetní na zkrácený úvazek

Odpovědět

Očekáváme:
- SŠ vzdělání ekonomického směru
- praxi v oboru alespoň 1 rok (podmínkou)
- velmi dobré komunikační schopnosti
- pečlivost, samostatnost, aktivní přístup
- časovou flexibilitu a ochotu učit se novým věcem

Pracovní náplň:
- samostatné vedení účetnictví obce
- mzdová, personální agenda, technická evidence, inventarizace majetku
- rozpočet obce
- zpracování statistických údajů
- komunikace s občany
- zpracování ročního zúčtování daní ze závislé činnosti, ELDP
- spolupráce s příslušnými úřady

Nabízíme:
- uplatnění pro samostatnou a dynamickou osobnost
- zajímavou a různorodou pracovní náplň
- možnost dalšího vzdělávání a osobního rozvoje
- práci na zkrácený úvazek s možností následného rozšíření

Informace o pozici:

Místo pracoviště: Obec Loužnice
Typ pracovního poměru: Práce na zkrácený úvazek
Délka pracovního poměru: Na dobu neurčitou
Požadované vzdělání: Středoškolské nebo odborné vyučení s maturitou

Pozice vhodná pro rodiče na mateřské nebo aktivního důchodce.
Žádosti můžete podávat na Obecním úřadě v Loužnici do 31. 3. 2016

Bližší informace na obecním úřadě nebo na tel. 483 385 577, 724 179 359

http://www.louznice.com/2012/

Obecní úřad Loužnice

!! ZÁMĚR OBCE !!

Obec Loužnice na základě ust. § 39, odst. 1 zákona
č. 128/2000Sb, zákon o obcích, ve znění pozdějších předpisů

zveřejňuje záměr obce pronajmout nebytové prostory sloužící jako restaurace
v Kulturním domě

Předmětem nájmu je kuchyň, jídelna, šatna, vstupní hala, WC a sklep.
Účelem pronájmu je zachovat hostinskou činnost.
Cena pronájmu místností a inventáře je 2800,-Kč za měsíc.
Úhrada el. energie bude prováděna zálohově v částce 2400,- Kč za měsíc.
Smlouva bude uzavřena na dobu určitou s tím, že může být prodloužena, pokud budou dodržovány smluvní podmínky.
Nebytové prostory budou volné od 1. 3. 2016.

Podmínky pro přijetí žádosti:

- provozovatel musí být držitelem živnostenského listu nutného k provozování pohostinské činnosti
- otevírací doba dle pronájemce
- drobná gastronomická činnost

Žádosti můžete podávat na Obecním úřadě v Loužnici do 24. 2. 2016

Bližší informace na obecním úřadě nebo na tel. 483 385 577, 724 179 359

Tento záměr byl schválen na ZO dne 29. 1. 2016

ZE SVĚTA

TATOBITY - Češi vzali Tatobitskou lípu, finalistu ankety Evropský strom roku, za svou. O první příčku se přetahuje s dubem z Bátaszéku.
Je to drama. Sledovat počty přibývajících hlasů na webových stránkách treeoftheyear.org je adrenalinový zážitek. Zvláště na prvních dvou příčkách je „husto". A to díky lidem, kteří chtějí protlačit na první místo soutěže Evropský strom roku takzvanou Tisíciletou lípu z Tatobit.
„Oslovujeme okolní obce, instituce, aby nám s hlasováním pomohly," poznamenala starostka Tatobit Lenka Malá. I proto, aby se lidé nemuseli prokousávat po anglických stránkách, lze hlasovat i přímo přes web obce tatobity.cz.
Jeden den první, další den druhá, to podle toho, jak alarmují své přátelé soutěžící z Maďarska, kteří do soutěže vyslali dub z Bátaszéku.
Oproti Tatobitské lípě je dub z Bátaszéku „mladíček", i když je živoucí vzpomínkou lesa z 18. století. Kaple za ním byla postavena v době morové epidemie. Strom a kaple chrání lidi, kteří zde žijí. Našli tu také ochranu před povodní v roce 1956. Místní farmáři se o strom vždycky starali, odstraňují suché větve a zatírají rány, aby strom uchránili před nemocemi. Podle místní tradice se pro zajištění bohaté úrody hroznového vína musí kmen stromu vínem každoročně pokapat. Tatobitské lípě se přezdívá tisíciletá, přestože je pravděpodobně o několik století mladší. Stala se nedílnou součástí Tatobit, i proto se objevuje na obecním znaku a vlajce. Místní kronikář vzpomíná, že již v době jeho mládí byla obezděná a do prostorné dutiny s lavičkou se dalo vejít schodištěm. V 50. letech se však při bouři odlomila polovina stromu a zbylo torzo, které místní řemeslník zpevnil obručemi. Odlomené zbytky stromu ležely několik let u domu pana Sedláka, až zcela ztrouchnivěly. Nikdo se je neodvážil spálit. „Naše Tisíciletá lípa s sebou nese mnoho příběhů, básní, písní, byla o ní sepsána i divadelní hra. Každý rok pořádáme Slavnosti lípy a k 500. výročí obce sehrály místní děti také divadelní hru. Lípa je symbolem naší obce, ale také symbolem zodpovědnosti a vztahu místních obyvatel k historii a přírodě. I proto si velice vážím vítězství naší lípy v českém kole soutěže a věřím, že se neztratíme ani ve světě," doplnila starostka obce Lenka Malá.
Soutěž Evropský strom roku vznikla v roce 2011 v návaznosti na oblíbenou anketu Strom roku v ČR. „Lípa je náš národní strom. A ještě nikdy v evropské anketě nevyhrál strom z Česka. Teď máme pěkně našlápnuto, a dost možná i proto, že lidé hlasují právě pro lípu," poznamenala Lanka Malá. „Neztrácejme naději, hlasujme," vyzvala. Do finále evropské soutěže vždy postupují vítězové národních kol. Smyslem Evropského stromu roku je poukázat na zajímavé staré stromy jako na důležité přírodní i kulturní bohatství, kterého bychom si měli vážit a chránit jej. V Evropském stromu roku na rozdíl od jiných soutěží není důležitá krása, velikost nebo věk, ale příběh a spojení s lidmi. „Hledáme totiž stromy, které se staly nedílnou součástí širší komunity," doplnili organizátoři z Enviromental Partnership Association.
Každoročně se do ankety zapojují desítky až stovky tisíc lidí a počet zúčastněných zemí se z původních 5 navýšil na 15.

JABLONECKO - Deset statečných párů poslalo snímky do naší soutěže, po dva týdny sbíraly hlasy na našem webu.
Záhy se vyprofilovaly dvě rodiny, které bojovaly do posledního dechu/kliku a získaly před ostatními velký náskok.
Jana, Vláďa, Kubajs, Elinka a Aduška Harasimovičovi z Jablonce nad Nisou nasbírali 2448 hlasů a Gabča a Míra s malou Klárkou dosáhli na 2200 hlasů. A byl to opravdu boj, chvílemi bylo vedení těsné o hlas či dva.
Včera odpoledne první tři páry přijaly pozvání do Kavárny Pokec, která je také partnerem našeho Valentýnka a věnuje posezení u kávy. Vítězové si pak dají večeři ve Sklářském dvoře v Huti. Jana Harasimovičová věnovala do soutěže pro vítězku kytici z Květinářství Gracia, ale zpět si ji neodnesla. „Ráda jsem ji dala Gabriele Kukové, navíc se dobře známe," dodala.
K dalším dárkům patřily volné vstupy do bazénu, fitness v hale, předplatné Jabloneckého deníku a hlavně do poslední chvíle utajené překvapení: Česká Mincovna věnovala stříbrné medailonky Štěstí s řetízkem pro obě vítězné rodiny.

ŽELEZNÝ BROD - Vyšel katalog sbírky skla a bižuterie!
Městské muzeum vydalo na sklonku minulého roku reprezentativní katalog svých sbírek skla a bižuterie, který ilustruje historii sklářské výroby v Železném Brodě a blízkém okolí. Na stodvacetiosmi stranách se v pěti tematických kapitolách představují předměty charakteristické pro zdejší sklářskou výrobu – skleněné figurky, tavené plastiky, umělecké sklo i bižuterie. Fotografiím předchází text o historii sbírky skla a texty shrnující historii sklářské školy, uvádějící přehled meziválečných sklářských podnikatelů a Železnobrodského skla. Vůbec poprvé se tak dostává ke čtenářům ucelenější přehled o sklářské výrobě na Železnobrodsku.
Katalog si můžete za cenu 100Kč zakoupit v prodejně muzea na náměstí 3. května během otevíracích hodin muzea. Případně volejte na tel. 483 389 081.

NORSKO, HORNÍ MAXOV - Odvážná žena, musherka z Horního Maxova na Jablonecku, se opět letos postavila na start obtížného závodu na 600 kilometrů. Jednou už to přece musí vyjít. Cílem projela s 5 psy.
Loni ji zastavila sněhová bouře a ve druhé třetině pro Janu Henychovou dobře rozjetý závod ukončili z bezpečnostní důvodů pořadatelé. Tolik toužila projet cílem. V úterý 9. února devatenáct minut po šesté večer zhasla v cíli plamen petrolejky. Dojela třicátá, ale dostalo se jí výsady a práva, uzavřít závod zhasnutím plamene, který všechny pomyslně vedl jako námořníky maják.
Femundløpet je jeden z nejtěžších závodů, kde musher spoléhá jen na své psy a na sebe. Jana startovala minulý čtvrtek v norském Rorosu s 12 psy, cílovou páskou protáhlo saně pouze pět zvířat (ten šestý se vezl v bivaku na saních). Více než čtyři dny byla na cestě, všechno vybavení s sebou, jízda v mrazu, trochu odpočinku, nakrmení smečky, občerstvení, někdy spánek a dál, blíž ke svému obrovskému snu.
V polovině závodu, po nejdelší etapě čítající desetihodinovou jízdu a přesahující sto kilometrů, už vyrážela jen s osmi psy, zbývající zůstávali na některém ze záchytných bodů, kterých bylo celkem sedm. V pondělí vyjela už jen se šestkou. Přesto její průměrná rychlost zůstala stále stejná.
„Vítězem v tomto závodě je každý, kdo něco takového dokáže dokončit," píše vedle ostatních na facebookové stránce Janě ke gratulaci Jan Šverma z Ústí nad Labem.

JABLONECKO - Chodci musí nově nosit na svém oblečení reflexní prvky. Kdo tak neučiní, může při kontrole dostat pokutu až dva tisíce korun.
V průběhu února se Česká republika zařadí mezi země, ve kterých pro chodce pohybující se mimo obec platí povinnost nosit za snížené viditelnosti vhodné reflexní doplňky. „Jako řidič to beru určitě jako pozitivní věc. Jako chodec na to budu muset více pamatovat," přiznal Ondřej Plíšek z Jablonce.
Nejen on, ale i ostatní chodci by ovšem neměli zapomínat, že označení reflexy jen za tmy nepostačí. „Důležité je zviditelnění i za soumraku či svítání, dokonce i za dne v případě mlhy či hustého deště," upozorňuje Roman Budský, dopravní expert Týmu silniční bezpečnosti. Chodcům, kteří nedodrží novou povinnost, hrozí bloková pokuta ve výši až 2 000 korun.
Statistiky jsou poměrně nekompromisní. Podle nich dlouhodobě umírá za tmy šest chodců z deseti. Jenom v loňském roce došlo v noci k usmrcení 72 chodců. Přitom s použitím reflexních prvků jich podle expertů mohla přežít polovina.
Preventivní akce pomáhají
„Každoročně je úplně zbytečně zmařeno několik desítek lidských životů. Liberecký kraj proto od samého počátku klade důraz na dostatečnou prevenci vzniku těchto nehod. Na pořádaných akcích se mohou všichni přesvědčit, že označení kvalitními reflexními doplňky skutečně výrazně zvyšuje viditelnost chodců pro řidiče. Současně pak mají možnost prakticky si vyzkoušet, jak reflexy správně používat," řekl krajský radní pro dopravu Vladimír Mastník.
Také jablonečtí policisté potvrzují, že lidé jsou si nebezpečí vědomi. „Myslím si, že během posledních let se situace stále více zlepšuje," sdělila tisková mluvčí jablonecké policie Dagmar Sochorová. Aktuálně se po celé republice rozběhla bezpečnostní kampaň Vidíme se, která se na tuto problematiku zaměřuje. Proběhne i v Jablonci.

http://jablonecky.denik.cz/

http://www.liberecky-kraj.cz/

JABLONECKÝ DENÍK V PRODEJI – Od pondělí do soboty, můžete zakoupit Jablonecký deník, v obchodě u paní Šmídové v Loužnici.

KULTURA a POZVÁNKY

BURZA DRŽKOV

27. března 2016 od 7 hodin

CO MŮŽEŠ PRODAT NEZAHAZUJ,CO JSI ZAHODIL U NÁS KOUPÍŠ.
Prosíme aby všichni návštěvníci parkovali svá auta na parkovišti za kůlturnim domem a néé na silnici!

http://www.burza-drzkov.estranky.cz/

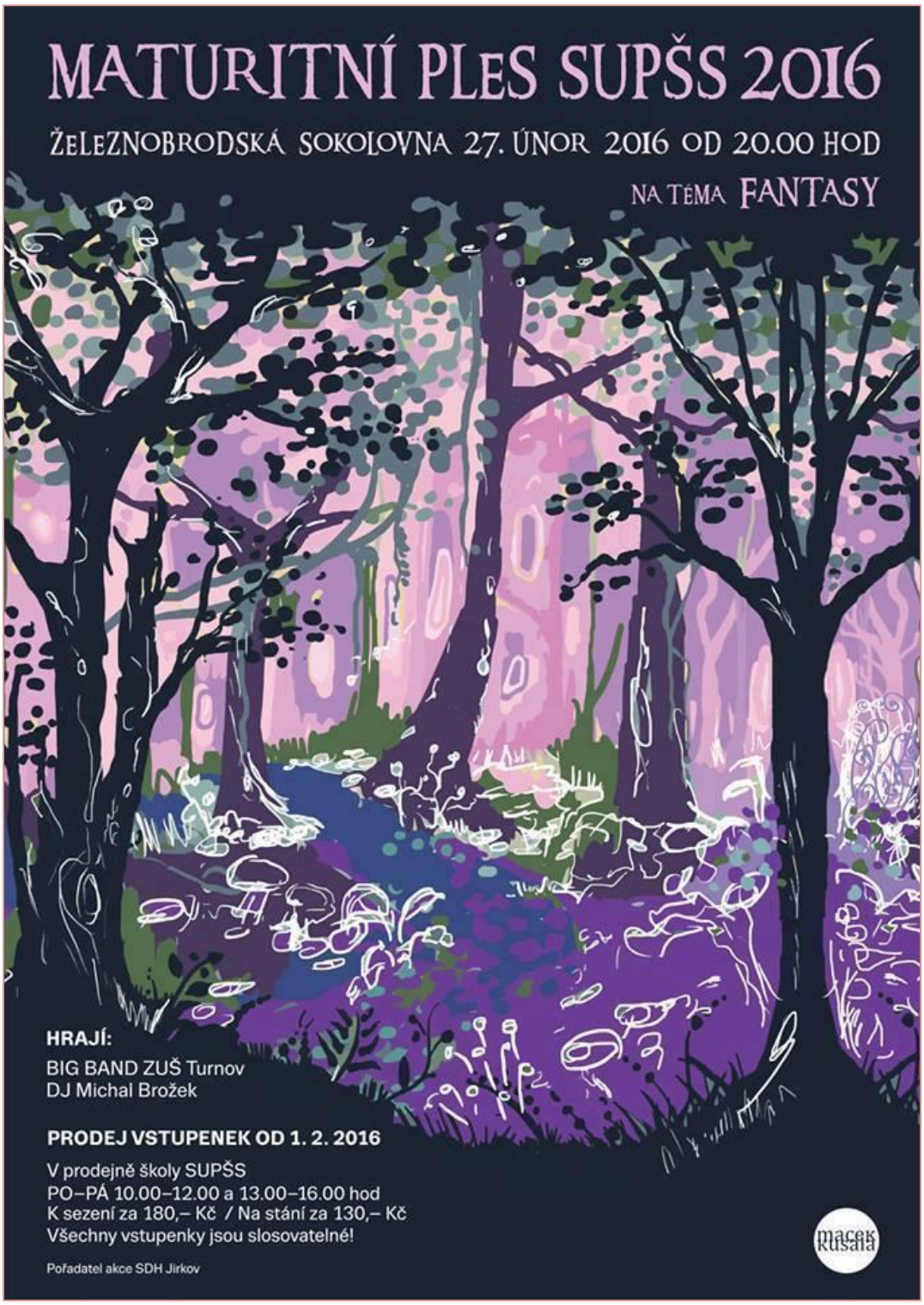

SALON 3

5.2.–6.3.2016

MĚSTSKÁ GALERIE VLASTIMILA RADY ŽELEZNÝ BROD

ZAHÁJENÍ VÝSTAVY 5. 2. 2016 OD 17 HODIN | OTEVÍRACÍ DOBA GALERIE SO–NE, 13–16 HODIN | VÝSTAVU POŘÁDAJÍ OBČANSKÁ BESEDA ŽB A IKS

ČERNÁ KRONIKA

JABLONECKO - Během pátku a víkendu odhalili policisté na Jablonecku několik mužů i žen za volantem, kteří před jízdou holdovali alkoholu, či drogám. V pátek 5. února krátce před jedenáctou hodinou v noci kontrolovali policisté řidiče osobního vozidla, který projížděl Smržovkou. Muž se podrobil testu na drogy s pozitivním výsledkem na látky Amphetamin, Metamfetamin a Cannabis. Na základě této skutečnosti následovalo lékařské vyšetření, se kterým řidič souhlasil. Následující den v půl deváté ráno zastavila policejní hlídka v Jablonci nad Nisou řidičku osobního vozidla, která nadýchala při první i druhé zkoušce přes jedno promile alkoholu. V neděli ve tři hodiny ráno byl kontrolován v Jablonci nad Nisou řidič „osobáku", který se podrobil testu na drogy s pozitivním výsledkem na látku Cannabis. Uvedený sám požádal o lékařské vyšetření s odběrem krve. O půl hodiny později odhalili policisté ve Smržovce dalšího hříšníka za volantem. Ten byl pro změnu zase pod vlivem alkoholu. Při první i druhé dechové zkoušce nadýchal přes 1,5 promile. Ve všech uvedených případech se jedná o podezření ze spáchání přečinu ohrožení pod vlivem návykové látky, za což hrozí trest odnětí svobody až na jeden rok.

JABLONEC NAD NISOU - V pondělí 8. února krátce po půl druhé odpoledne kontrolovala policejní hlídka řidiče osobního vozidla, který jel ulicí Rychnovská v Jablonci nad Nisou. Když ho policisté vyzvali k předložení řidičského průkazu, muž za volantem ho neměl. Přišel o něj již minulý rok, kdy mu byl rozhodnutím Magistrátu města Jablonec nad Nisou uložen zákaz řízení motorových vozidel pro všechny skupiny. Vykonával tak činnost, která mu byla zakázána. Za přečin maření výkonu úředního rozhodnutí a vykázání hrozí podezřelému trest odnětí svobody až na dva roky.

TANVALD - Plesová sezóna je v plném proudu a občas se stane, že se mezi lidmi, kteří se přišli pobavit, objeví lapka. Nejinak tomu bylo na plese v Tanvaldu, který se konal minulou sobotu ve sportovní hale. Přes židli u stolu si nechal mladý muž přehozené sako značky Marks & Spencer. V něm si nechal peníze, mobilní telefon značky Samsung Galaxy S4, platební kartu i občanský průkaz. Když se po nějaké době vrátil na své místo, sako ani uvedené věci už nenašel. Celková škoda byla stanovena na částku 5 300 korun. Za přečin krádež a za přečin neoprávněné opatření, padělání a pozměňování platebního prostředku hrozí pachateli až dva roky ve vězení.

LUČANY - Dne 9. února ve čtvrt na deset dopoledne jela řidička osobním automobilem značky Škoda Octavia po silnici I. třídy číslo 14 v Lučanech nad Nisou ve směru na Tanvald. Při průjezdu křižovatkou u restaurace Fatra ztratila kontrolu nad vozidlem a pravou částí narazila do ocelového svodidla. V jízdě pak bez zastavení pokračovala až do centra obce, kde byla zastavena svědkem uvedené dopravní nehody, až do příjezdu policie. Řidička se poté podrobila dechové zkoušce na alkohol s pozitivním výsledkem. Při prvním i druhém měření přesáhla hodnota 2 promile. Policisté ženě za volantem zadrželi řidičský průkaz a zakázali další jízdu. Ještě tentýž den byly ve věci zahájeny úkony v trestním řízení pro podezření z přečinu ohrožení pod vlivem návykové látky. Vzhledem k tomu, že způsobila v opilosti dopravní nehodu, hrozí ji až tři roky vězení.

JABLONECKO – 11.2.2016 v dopoledních hodinách překvapila majitelka Škody Octavie zloděje, který se jí v centru Jablonce nad Nisou v Sadové ulici pokusil auto odcizit. Pachatel zrovna seděl na sedačce řidiče, když vyšla z domu. Potom, co na něj začala křičet, z auta vyběhl a zmizel v ulicích města. Majitelka ho z vozu vyhnala ještě dříve, než v něm stačil cokoliv zničit. Zřejmě to nebyl žádný amatér, protože se do uzamčeného auta dostal bez toho, aby ho zvenčí jakkoliv poškodil. Méně štěstí měl ale ve čtvrtek 30letý muž z Děčínska, který si přijel zalyžovat do Janova nad Jizerou. Své osobní vozidlo značky Seat Alhambra zaparkoval na parkovišti u sjezdovky v deset hodin dopoledne a odpolene krátce po čtvrté hodině ho tu už nenašel. Auto si cení na 96 000 korun. Bylo vybaveno střešním boxem na lyže, čímž se škoda navyšuje o 7 000 korun. Po seatu i jeho novém uživateli nyní policisté pátrají.

POČASÍ

Podrobné počasí najdete zde: http://www.louznice.com/2012/pocasi.php
Kde právě prší, najdete zde: http://radar.bourky.cz/ https://www.windyty.com
A jak je na horách? To najdete zde: http://hydronet.tumam.cz/content/cz/Default.aspx,

PONDĚLÍ 15.2.	**Den: 4/8°C Noc: 2/-2°C**	**PÁTEK 19.2.**	**Den: 3/7°C Noc: 3/-1°C**
ÚTERÝ 16.2.	**Den: 2/6°C Noc: 1/-3°C**	**SOBOTA 20.2.**	**Den: 2/6°C Noc: 2/-2°C**
STŘEDA 17.2.	**Den: 3/7°C Noc: 2/-2°C**	**NEDĚLE 21.2.**	**Den: 1/5°C Noc: 1/-3°C**
ČTVRTEK 18.2.	**Den: 4/8°C Noc: 3/-1°C**	**PONDĚLÍ 22. 2.**	**Den: 2/6°C Noc: 2/-2°C**

PRANOSTIKY

16.2.
O svaté Juliáně připrav vůz a schovej sáně.
Když slunce na sv. Juliánu stromy osvítí, bude mnoho jablek.

18.2.
O svatém Šimoně schází sníh ze stráně.

Můžeš-li se v lednu vysléci do košile, připravuj si na únor kožich.
Když větrové na konec února uhodí, moc obilí se na poli neurodí
Jestli únor honí mraky, staví březen sněhuláky
V únoru-li vítr neburácí, jistě v dubnu krovy kácí.
Když v únoru mráz ostro drží, to dlouho již nepodrží.
Je-li v únoru zima a sucho, bývá prý horký srpen
V únoru když skřivan zpívá, velká zima potom bývá.

OBLOHA

Slunce

Vychází: 6:56
Zapadá: 17:05

Měsíc

17. 2. 2016
Vychází: 12:11
Zapadá: 2:47

CO SE DĚJE NA OBLOZE?

15. 2. v 9 hodin - Měsíc v první čtvrti (8:45)
19. 2. v 7 hodin - Slunce vstupuje do znamení Ryb
19. 2. v 18 hodin - Měsíc v konjunkci s β Gem (Pollux 11,8° severně)
22. 2. v 19 hodin - Měsíc v úplňku (19:19)
24. 2. ve 4 hodiny - Měsíc v konjunkci s Jupiterem (Měsíc 2,4° jižně)
27. 2. ve 4 hodiny - Měsíc v odzemí (405 353 km)
28. 2. v 17 hodin - Neptun v konjunkci se Sluncem
29. 2. ve 20 hodin - Měsíc v konjunkci s Marsem (Měsíc 3,1° severně)

FÁZE MĚSÍCE

15.02. První čtvrť

22.02. Úplněk

SPOLEČENSKÁ KRONIKA
KALENDÁRIUM

GRATULUJEME

Pevné zdraví přejeme našim spoluobčanům a přátelům, kteří tento týden slaví narozeniny.

17. 2. 2016	**Oslaví narozeniny**	**Ivo Němeček**
18. 2. 2016	**Oslaví narozeniny**	**Jan Šourek**
19. 2. 2016	**Oslaví narozeniny**	**Lukáš Hrdlička**
21. 2. 2016	**Oslaví narozeniny**	**Pavel Špidlen**

Pokud si někdo nepřeje být uveden v Loužnickém Zpravodaji, nebo naopak, není z naší obce, ale má naši obec rád a chce zde být uveden, stačí zavolat redakci.

VÝROČÍ

15.2. 1368 – Zikmund Lucemburský, český a uherský král, římský císař, syn Karla IV a bratr Václava IV († 9. prosince 1437)
15.2. 1564 – Galileo Galilei, toskánský astronom, filozof a fyzik († 8. ledna 1642)
16.2. 1335 – Uskutečnil se politický sňatek Anny, dcery Jana Lucemburského, s rakouským vévodou Otou Habsburským.
17.2. 1853 – Jaroslav Vrchlický, český spisovatel († 9. září 1912)
17.2. 1931 – Jiřina Jirásková, česká herečka († 7. ledna 2013)
18.2. 1279 – uvěznil správce Českého království markrabě Ota Braniborský vdovu po Přemyslu Otakaru II. královnu Kunhutu a jejího nezletilého syna Václava na hradě Bezdězu.
18.2. 1901 – Hugo Haas, český herec a režisér († 1. prosince 1968)
18.2. 1932 – Miloš Forman, česko-americký filmový režisér a scenárista
19.2. 982 – V Levém Hradci byl zvolen pražským biskupem svatý Vojtěch.
19.2. 1898 – Václav Wasserman, český filmový herec, režisér a scenárista († 28. ledna 1967)
20.2. 1975 – Na náměstí Republiky v Praze byl otevřen obchodní dům Kotva.
21.2. 1296 – Markéta Přemyslovna, dcera českého krále Václava II. († 8. dubna 1322)
21.2. 1860 – Karel Matěj Čapek-Chod, český spisovatel († 3. listopadu 1927)

VÝZNAMNÉ DNY

20.2. - OSN – Světový den sociální spravedlnosti
21.2. - Mezinárodní den boje proti kolonialismu
Mezinárodní den mateřského jazyka
Mezinárodní den průvodců cestovního ruchu

ZAJÍMAVÉ DNY OBCE LOUŽNICE z kroniky:

POČASÍ 1960
Začátek měsíce ledna byl teplý. Denní teploty neklesly pod 0°C.
Teprve 9. ledna začaly mrazy. Dostoupily svého lednového vrcholu dne 16.1., kdy bylo naměřeno -18°C. Až měsíc únor byl studený, s většími mrazy letošního zimního období.

Příklad měření teplot v 6 hodin ráno:

1. února	*- 17 °C*	*6. února*	*- 14 °C*
2. února	*- 20°C*	*7. února*	*+14°C*
3. února	*- 17°C*	*8. února*	*+16°C*
4. února	*- 12°C*	*9. února*	*+ 12°C*
5. února	*- 14°C*	*10. února*	*+ 8°C*

Pak mrazy slábly a do konce měsíce února a celé zimy byly jen malé noční mrazíky.
29. února byl první teplý den, kdy se proletovaly i včely.

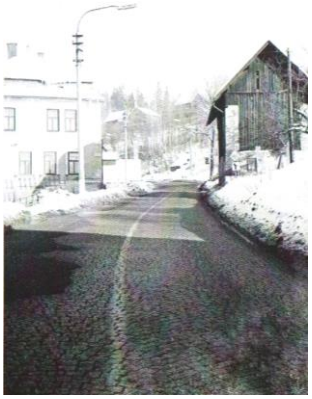

VÝZNAM JMEN v tomto týdnu:

VŠEM K JEJICH JMENINÁM GRATULUJEME!!!

Tento týden 15. 2. – 21. 2. 2016, slaví svátek:

15.2. - JIŘINA je ženské křestní jméno řeckého původu - ženská varianta Jiřího. Slovenské podoby jména jsou Jorga, Georgína, Jurina, Jurajka.

16.2. - LJUBA je ženské křestní jméno slovanského původu. Pochází z výrazu (dodnes zachovaného v ruštině) ljubov – láska.

17.2. - MILOSLAVA je ženské křestní jméno slovanského původu. Jedná se o ženský protějšek mužského jména Miloslav. Obě dvě tato jména mají význam „slavící milost" nebo prostě „milý".

18.2. - GIZELA (někdy také Gisela) je ženské křestní jméno. Jeho původ je obvykle odvozován od staroněmeckého výrazu gisil - „střela".

19.2. - PATRIK je mužské křestní jméno latinského původu, odvozené ze slova patricius – „urozenec". Českým ekvivalentem je jméno Vlastimil.

20.2. - OLDŘICH je jméno pocházející ze starohornoněmeckého Uodalrých a znamená zhruba Bohatý pán (uodalo - dědičný statek, reich - bohatý).

21.2. - LENKA je ženské křestní jméno. Buď se jedná o domáckou variantu jména Helena, které má řecký původ ve slově světlo nebo pochodeň (srovnejte s Helios), nebo o zkrácenou verzi jména Magdalena — jména odvozeného od biblického místa Magdala.

RADY BABKY KOŘENÁŘKY

RUKOLA

Má pikantní chuť a její střapaté listy jsou žádanou ozdobou zeleninových salátů. Dopřejte si rukolu i vy. Posílí vaši imunitu! Ačkoliv na první pohled může vzbuzovat nedůvěru (její nať se totiž nápadně podobá listům pampelišky), jakmile ji ochutnáte, určitě si ji oblíbíte.
Rukola má výjimečnou, lehce nahořklou chuť, která ji odlišuje od ostatní listové zeleniny. Pokud okusíte mladé lístky rukoly, vybaví se vám štiplavá chuť ředkviček, starší lístky však bývají hořké, proto potřebují tepelnou úpravu - povařte a servírujte je jako špenát.
Rozhodnete-li se zařadit rukolu do svého jídelníčku, uděláte jen dobře. Tyto střapaté lístečky totiž více než kterákoliv jiná listová zelenina obsahují **velké množství vitaminu C a betakarotenu**. Navíc jsou spolehlivým lékem proti únavě a snížené imunitě. Nicméně i konzumace rukoly má svá specifika - **zvyšuje chuť k jídlu**. Takže pokud si v restauraci objednáte salát s rukolou, počítejte s tím, že váš žaludek bude požadovat ještě nějaké to sousto navíc.

Rukolu si určitě dopřejte v případě, že **máte problémy s játry**. Rostlinka je totiž **pomáhá detoxikovat** a zároveň slouží i jako taková malá "čistička" krve. Proto při konzumaci rukoly počítejte s tím, že je mírně močopudná a projímavá.
Rukola patří mezi brukvovitou zeleninu (stejně jako například kapusta, ředkvička, hořčice nebo řeřicha). Ta je známá tím, že obsahuje velké množství izotiokyanátů, které chrání tělo před rakovinou.

Využití rukoly v kuchyni
Rukolu můžete přidat do pomazánek, zeleninových salátů či italských jídel. Vynikající je s rajčaty, česnekem, bazalkou, ale zachutná vám i v kombinaci se sladkým ovocem - pomeranči, ananasem. Tuto zeleninu však můžete servírovat i k masům, rybám či mořským plodům jako teplou přílohu - lístky orestujete na olivovém oleji s plátky česneku.

rukolové pesto: Perfektní na špagety nebo brambory, ale hlavně levnější než bazalková varianta. Umixujte 100g rukoly s 50g lískových ořechů, dostatečným množstvím olivového oleje, 2 stroužky česneku a kouskem nastrouhaného parmazánu nebo jiného vyzrálého sýra. Jezte ke špagetám.

Skladování rukoly
Pokud víte, že rukolu ihned nespotřebujete, můžete ji zamrazit nebo naložit do olivového oleje (a to buď celou, nebo ve formě pesta).

Účinky rostliny: posílení obranyschopnosti organismu (imunity), únava, anorexie, nechutenství, nechuť k jídlu nemoci jater, detoxikace, "čistí krev", zadržování vody v těle - močopudný účinek, zácpa, projímavé účinky.

LOUŽNICKÉ DOBRŮTKY

BRAMBOROVÉ TĚSTO – ZÁKLADNÍ TĚSTO

cca 150 g hrubé mouky, 100 g dětské krupičky, 700 g větších moučných brambor, den předem uvařených ve slupce, 1 vejce + 1 žloutek, 2 lžíce solamylu, sůl na dochucení. Vychladlé brambory oloupejte a nastrouhejte je na struhadle nebo v robotu. V míse nebo přímo na pracovní ploše vytvořte ve středu nastrouhaných brambor důlek, dejte do něj rozklepnuté vejce a žloutek, sůl a přisypte mouku, krupičku a solamyl. Nejprve vařečkou a potom rukama zpracovávejte, až se hmota spojí. Podle potřeby podsypávejte trochou mouky a rychle hněťte, aby vzniklo dokonale vláčné a tvárné těsto. Pozor: Je možné, že budete potřebovat ještě jedno vejce nebo víc mouky, než uvádí recept, protože brambory mohou mít různou savost.

BRAMBOROVÉ PLACKY

Základní těsto vyválejte plát a vykrajujte kolečka, či čtverečky. Smažte na pánvi na oleji či sádle. K plackám se hodí skvěle špenát nebo česnek krerý lehce opečete v másle.

BRAMBOROVÉ TAŠTIČKY

Do velkého hrnce dejte vařit vodu a přidejte do ní pár zrnek soli. Ze základního těsta vytvarujte taštičky (ty můžete plnit povidly) nebo větší oválné placky. Opatrně je spouštějte do vroucí vody; zkontrolujte, jestli se nepřichytily u dna. Povařte deset až patnáct minut a pak jeden kousek rozkrojte, abyste viděli, zda je těsto už uvařené (nelepí). Servírujte sypané mákem a cukrem, přelité rozpuštěným máslem.

BRAMBOROVÉ NOČKY

Do velkého hrnce dejte vařit vodu s několika zrnky soli. Ze základního bramborového těsta lžičkou odkrajujte noky a ozdobte je pomocí zubů vidličky. Noky vsypte do vody, promíchejte, aby se nepřichytily a neslepily. Vařte asi deset minut; jakmile začnou nočky stoupat k hladině, jsou uvařené. Podávejte se žampiony dušenými na másle, přelité kysanou smetanou a taveným sýrem a sypané natí z cibulky.

BRAMBOROVÉ ŠLEJŠKY

Ze základního těsta vypracujte malé válečky a dejte vařit. Šlejšky vkládáme do vroucí osolené vody. Po vložení opatrně odlepíme ode dna, až vyplavou, vaříme ještě aspoň 2-3 minuty. Vyndáme cedníkem, necháme okapat, dáme do mísy, pokápneme olejem nebo dáme kousek másla a protřepeme, aby se pomastily a zůstaly oddělený.

Šlejšky na slano: podáváme s opečenou cibulkou a uzeným, nebo jen s opečeným pórkem na másle. Nebo se strouhankou: V pekáči osmažíme strouhanku na sádle nebo na másle a uvařené šlejšky se strouhankou promícháme. Takto připravené bramborové šlejšky podáváme.

Šlejšky na sladko:

Opečená strouhanka: Na pánev nalijeme trošku oleje, až je dostatečně rozehřátý, nasypeme strouhanku a za stálého míchání strouhanku osmažíme do zlatova. Necháme ji zchládnout a potom smícháme s moučkovým cukrem. Šlejšky podáváme s mákem a cukrem a polité máslem, nebo s tvarohem a višňovou marmeládou nebo strouhaným perníkem.

BRAMBOROVÉ KOBLÍŽKY

Do základního těsta přidejte dvě lžíce krupicového cukru a sáček prášku do pečiva a rozválejte na plát vysoký asi dva centimetry. Skleničkou vykrajujte kolečka a menší sklenkou nebo formičkou vypichujte středy. V kastrůlku nechte rozehřát vyšší vrstvu oleje, a když je horký, vkládejte do něj koblihy. Při smažení musejí plavat a trochu nabýt. Nechte odsát přebytečný tuk a podávejte sypané cukrem.

LOUŽNICKÉ TRADICE

PLESY, BÁLY, ŠIBŘINKY A JINÉ TANCOVAČKY

Nastává čas Masopustu a to již po staletí znamená množství plesů a bálů a jiných tancovaček. Každá obec a každé město má ty svoje bály a plesy.
Tyto plesy mají velkou tradici a během staletí se velice nezměnily, možná se jen mění hudba, ale jedno mají společné, vždy hraje živá hudba. Všichni návštěvníci plesů si dávají záležet, aby vypadaly krásně a slavnostně a hlavně se jdou skvěle pobavit, zatančit si a možná i něco vyhrát, protože většinu plesů doprovází i tombola. A to se po staletí nemění.
Druhy bálů a plesů jsou různé, podle tradic a zájmů obyvatel měst a obcí.
Podívejme se do encyklopedie, co znamená slovo PLES:
Ples je společenská událost obvykle slavnostní povahy, která je spojena se společenským tancem za zvuků taneční hudby. Tato událost mimo jiné umožňuje vzájemné setkávání lidí, kteří by se jinak pravděpodobně nikdy nesetkali. Plesy bývaly v minulosti především výsadou vyššího stavu, tedy šlechty. V průběhu 19. století se plesy postupně staly (ostatně tak jako mnoho jiných původně šlechtických výsad) běžnou součástí tehdejší měšťanské společnosti, v té době byly takovéto lidové plesy označovány slovem bál. Pořádaly je obvykle různé občanské spolky nebo profesní a stavovská společenstva (cechy) apod.
Vzhledem k slavnostní povaze události je obvykle nutné, aby lidé na plese byli oděni ve vhodném společenském oděvu (společenské šaty, plesové šaty).
Zvláštní kategorii pak tvoří maškarní ples (maškarní bál), kdy lidé na plese mohou být v přestrojení nebo mohou užívat karnevalové masky apod.
V dnešní době plesy pořádají různé společenské instituce a organizace, zejména pak spolky a školy. Střední školy obvykle pořádají každoročně maturitní ples na památku ukončení středoškolského studia, plesy často pořádají i vysoké školy.
Jedním z prvních plesů býval ples Maškarní, leckde se pořádá v sobotu večer maškarní ples pro dospělé a odpoledne pro děti. Rej masek a postav v převlecích, tak se většině oslovených vybaví okamžiky, které s tímto názvem souvisí. Pamětníci si určitě vzpomenou na chvíle, kdy budova sokolovny byla plná výborně se bavících lidí v převlecích.
I v Loužnici se konaly veselé veselice Šibřinek, největší podíl na jejich pořádání měl podle pamětníků pan Mnislav Bernt. Ovšem se zbouráním staré sokolovny se tato tradice již neobnovila.
Zato se v Loužnici později pořádali čtyři skvělé plesy či veselice, které měli zvuk a velkou návštěvnost. „Hasičský" ples, ten byl opravdovou tradicí a Loužničtí hasiči si na něm dávali velice záležet. Vždy byl velmi navštěvován a stále se na něj všichni velice těší, jelikož si drží svou vysokou úroveň.
Dalším z plesů byl „Haluškový", nemyslete si, že se jedná o slovenské halušky, to je jen místní název pro tenoučké bramboráky, které se pečou na plátě, pomazaným špekem a upečené halušky se potírají máslem.
Tento Bál pořádal svaz žen v Loužnici, to se v kuchyni v sokolovně sešly snad všechny ženy z Loužnice. Každá donesla kyblík brambor a ty se zde zpracovávali na báječné halušky (bramboráky), ovšem ty museli být tenoučké, no prostě takové jako na plátě.
V minulém roce se podařilo tuto tradici Haluškového bálu obnovit. Bál měl veliký úspěch a halušky provoněly celou sokolovnu.
Další vyhlášenou Loužnickou veselicí bylo „Poslední mazání", to pořádal Sokol Loužnice a bylo to takové rozloučení s uplynulou lyžařskou sezonou. V Loužnici měli běžky veliký zvuk, vždyť díky Emilovi Halamovi a Mirkovi Udatnému se zde zrodilo několik běžeckých hvězd a bylo, zde uspořádáno nespočet úžasných běžeckých závodů.
Podzimní veselicí roku, bylo „Vinobraní", to vzniklo tak, že na Kopani uzrálo na podzim hroznové víno (rostlo na domě) a tak se z listí z Kopaně a z hroznů, které dovezl pan Lufinka z obchodu „Ovoce a Zelenina", vytvořila krásná dekorace a pak již stačilo přivést lahve s vínem a zábava to vždy byla náramná. Pamatujete se ještě na tyto zábavy či plesy?

HISTORIE

PŘEPIS KRONIKY OBCE LOUŽNICE od roku 1933 do roku 1945

SBOR DOBROVOLNÝCH HASIČŮ

Když v okolních obcích v Zásadě, v Držkově a v Jirkově byly založeny sbory hasičské, tak i v Loužnici v roce 1886 vznikla mezi občany myšlenka založiti sbor hasičský za heslem: „Lidstvu k ochraně – vlasti k oslavě". Podnět ku založení sboru dán ve společnosti v hostinci u Linků. Který tehdáž byl v čísla 24. Dne 2.srpna 1886 konala se ustanovující schůze novětvořícího se sboru, kterou zahájil první přihlášený člen pan Jáchym Linka starší a dne 1.listopadu konala se I.řádná valná hromada za účasti 35 členů při zvolení tito činovníci: předsedou: Rudolf Beran, velitelem: Jan Šída, podvelitelem: Jáchym Soldát, pokladníkem: František Tomeš, jednatelem: Ladislav Pavlata, hospodářským správcem: Josef Krupka.
V roce 1886 přihlásilo se ke sboru celkem 50 členů. Na darech obdržel sbor tyto částky.
Roku 1887 od císaře F. Josefa I. 50 zlatých, od J. Číly v Loužnici 50 zlatých, od Pirocha z Bratříkova 10 zlatých. Sbírka mezi občany loužnickými na hasičské nářadí 145 zlatých a 10 krejcarů. Obec poskytla po několik let 10% přirážku obec. placenou občany loužnickými, (v roce 1886 činil příspěvek ten 46 zlatých a 04 krejcarů). Při založení sboru každý člen splatil vklad 5 zlatých, Baron Liebig za hájení Haratiny 15 zlatých. Sbor má stříkačku dvoukolovou, která zakoupena byla v roce 1886 od firmy A. Smekal na Smíchově za 514 zlatých a 50 krejcarů. Postupně zakoupen vozík na hadice, žebříky, hadice, berlovka, lékárnička a jiné potřeby.
Stříkačka a ostatní náčiní z počátku uloženo byla ve stodole Fr. Havla, pak ve stodole Josefa Číly, Jáchyma Linky a Antonína Hnyka. V roce 1894 postaveno bylo zděné skladiště nedaleko potoka na parcele č.873, která zakoupena byla od statku Liškova za 9 zlatých. .
Výlohy advokátní a jiné, činily 20 zlatých a 99 krejcarů. Rozpočet na stavbu skladiště byl na 448 zlatých. Při snižovací dražbě pronajal stavbu Jáchym Hnídek, rolník z Loužnice za 348 zlatých. Později mu bylo 85 zlatých přidáno.

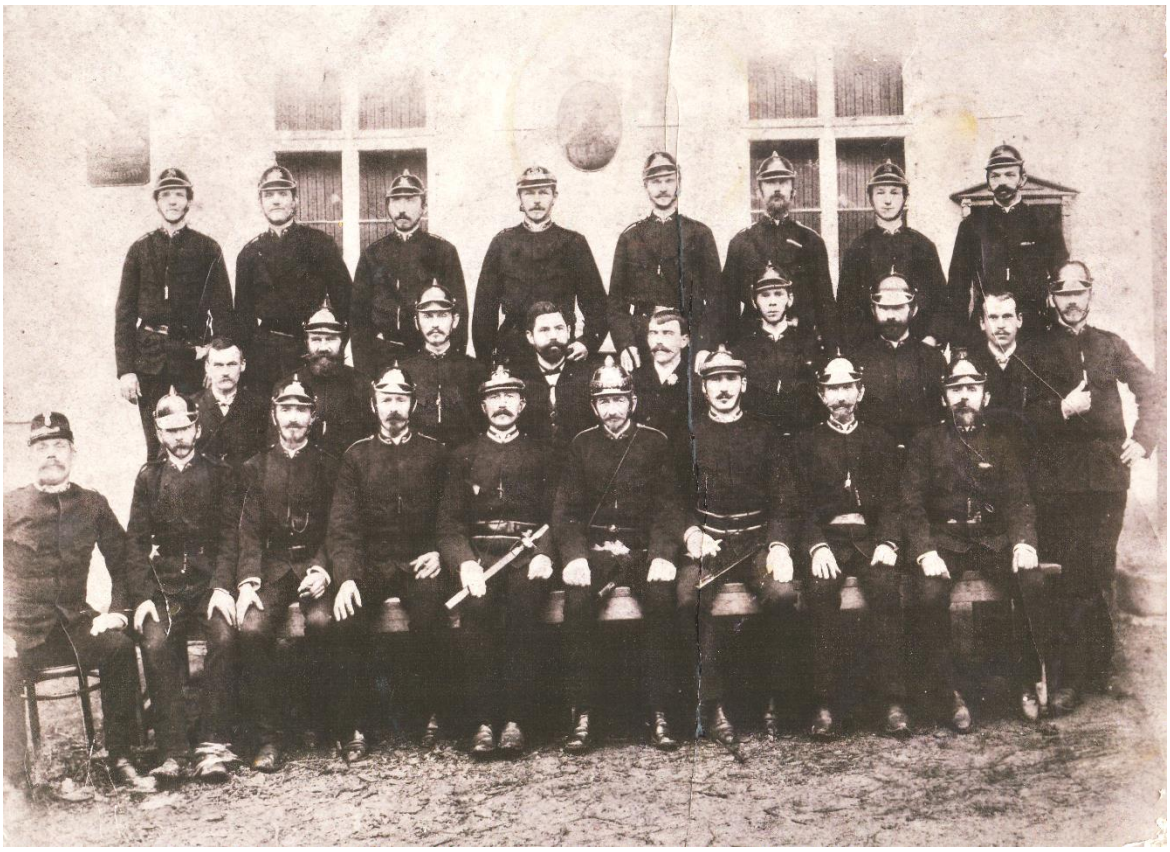

Foto: Hasičské skladiště – zbrojnice, Sbor dobrovolných hasičů Loužnice 1900 – 1906 před hostincem Otokara Boučka čp.53 (Hujerovo)

Pokračování příště……

PRO ZASMÁNÍ

Karel a Boženka už jsou rok svoji a prožívají docela běžné manželství. Boženka jednou přijde domů a doma nikdo. Udělám si z Káji legraci. Napíše dopis: „Milý Kájo. Nezlob se, ale čekala jsem od manželství víc. Je to pořád stejné, stereotypní, nic se neděje a mě už to nebaví. Odjíždím k mamince a podávám žádost o rozvod. Božka." Položí dopis na stolek, aby byl na očích a schová se pod postel. V tom přichází Kája. Přečte si dopis a nahlas uvažuje:
„No co se dá dělat. Všechno zlé je k něčemu dobré." Zvedá telefon a volá: „Ahoj, miláčku, tak ta stará kráva to už asi pochopila a podává žádost o rozvod. Jen jí tu napíšu dopis a za chvíli jsem u tebe." Vezme dopis, připíše k němu několik vět a zabouchne za sebou dveře. Boženka vyleze zpod postele celá ubrečená, přes slzy nevidí a vrhne se na dopis, kde je připsáno:
„Taky jsem si dělal legraci. Šel jsem na pivo, byly ti vidět nohy. Kája"

Matka říká synkovi: „Jestli mě budeš pořád zlobit, odvezu tě do Norska a dám ti tam před sociálkou na zadek!"

"Dobrý den, paní učitelko, Pepíček nemůže přijít do školy, protože je hrozně nemocný."
"V pořádku a kdo volá?" "Můj táta."

Jdou si takhle dva ožralové z hospody a najednou ten jeden tomu druhýmu povídá: ,,Ty Jardo, taky vidíš to světlo?" Jarda vykulí oči: ,,Ty vole no jo! Že my jdeme do nebe!" A najednou se ozve strojvůdce: ,,Vypadněte kreténi!"

bereš antikoncepci? ne já beru antidepresiva.
a to pomáhá? Ne ale mám 6 dětí a je mi to úplně u prdele

MOUDRÁ VĚTA

„Hladoví nechtějí vládnout, nýbrž jíst…"

TIRÁŽ

Loužnický Zpravodaj © Loužnice 2012 – fotogalerie: **http://janeklouznice.rajce.idnes.cz/**
Šéfredaktor: Jana Matěásková, tel.: **606 688 277**, e-mail: **jana.mateaskova@gmail.com**,
Adresa vydavatelství: Loužnice čp. 63, 468 22
REKLAMA: Pokud máte zájem uveřejnit svou reklamu na našich stránkách Zpravodaje, není to žádný problém. Samozřejmě, že loužničtí zde mají reklamu zdarma a mají přednost. ohlašte se na e-mail: jana.mateaskova@gmail.com

LOUŽNICKÝ ZPRAVODAJ
vychází pouze v elektronické podobě, není a nikdy nebyl nikým placen, ani sponzorován.
Vše je pouze v režii a v nákladech autora – Jana Matěásková.

REKLAMA

http://www.tommat.cz/

Marcela Růžičková

SKLENĚNÝ ŠPERK

www.skleneny-sperk.cz

Tel.: +420 774 645 283
Fb: Skleněný šperk

Vyrábíme skleněné šperky různých tvarů

KOSMETIKA·MASÁŽE

CÍTÍTE SE UNAVENI A CHCETE SI ODPOČINOUT?
PŘIJDTE SE PODÍVAT
A VYZKOUŠET ÚČINKY PŘÍRODNÍCH
ÉTERICKÝCH OLEJŮ.

NABÍZÍM VÁM:
- celkové kosmetické ošetření
- čištění pleti
- masáž obličeje, krku, dekoltu
- barvení řas a obočí
- epilace teplým voskem
- aromaterapetickou masáž zad, šíje, končetin
- baňkování

OBJEDNÁVAT SE MŮŽETE NA TELEFONU: 603 398154
(nejlépe ve večerních hodinách od 17-20 hod.)
Otevřeno v pondělí a středu, ev. pátek.

Těším se na Vás v provozovně v Držkově na náměstí, v přízemí, kde se nachází pošta a kadeřnictví.

Michaela Kordíková, Držkov 189, 468 23

HLEDÁTE PRÁCI ČI PŘIVÝDĚLEK?

Máte chuť pracovat?
Jste pracovití, je na Vás spolehnutí?

Máte možnost pracovat pro obec Loužnice. Práce je na celý rok a pod stálým příjmem.
Pokud Vás tato nabídka zaujala, pošlete životopis, či se osobně zastavte na Obecním úřadu v Loužnici, kde se dozvíte více informací.

Obec Loužnice také nabízí pro pracovité a spolehlivé brigádníky přivýdělek
Máte-li zájem, osobně se zastavte na Obecním úřadu v Loužnici, kde se dozvíte více informací.

Kontakt:
Obecní úřad Loužnice
e-mail: louznice@volny.cz
starosta mob.: 724 179 359
místostarosta mob.: 725 071 006