http://www.nazadusi.cz/zpravodaj.htm
http://www.facebook.com/groups/325713347009/
http://www.louznice.com/2012/

LOUŽNICKÝ ZPRAVODAJ

Číslo: 01/2016
pro týden:
4. 1. 2016 – 10. 1. 2016

pravidelně nepravidelný týdeník z Loužnice a okolí

Děkuji za Vaši přízeň a podporu

Jana

HOSPŮDKA NA ZÁDUŠÍ
Dne 29. 1. 2016 končí, pan Radek Pecka s provozováním Hospůdky Na Záduší, v Kulturním Domě v Loužnici.

POSLEDNÍ LEČ
Myslivecké sdružení Březí – Huť oznamuje, že
„Poslední Leč" se bude konat
20. února 2016
opět v Kulturním domě v Loužnici.

POPELNICE NA SVÉM MÍSTĚ

Často se stává, že popeláři, při pátečním svozu odpadu v naší obci, nevrací popelnice na své místo, či dokonce ji položí do cesty. Pokud se Vám něco takového stane, neprodleně popelnici vyfoťte (stačí mobilním telefonem) a pošlete fotografii na
e-mail Obecního úřadu Loužnice.

louznice@volny.cz

INFORMACE Z OBCE
Zastupitelstvo obce Loužnice, na zasedání konané dne 14.12.2015, schválilo schodkový rozpočet obce Loužnice na rok 2016
Příjmy: 2.492.000,- Kř
Výdaje: 4.514.103,- Kč

http://www.louznice.com/2012/urdeska/deska/zapis07.pdf

OZNÁMENÍ OBECNÍHO ÚŘADU V LOUŽNICI
Pro rok 2016 jsou platné následující sazby za odvoz a zneškodnění směsného komunálního odpadu

nádoba	Četnost odvozů	Cena včetně DPH
110 l kovová 120 l plastová	1 x týdně	2 650,-Kč
	1 x za 14 dnů	1 800,- Kč

Pytle o objemu 110 l pro směsný komunální odpad jsou v prodeji v místním obchodě potravin u paní Šmídové.

Cenu za odvoz směsného komunálního odpadu a jeho zneškodnění je třeba zaplatit v souladu s platnými smlouvami o odvozu a zneškodnění směsného komunálního odpadu
do 30. 4. 2016.
Platbu za komunální odpad je možné i převézt na účet 12421451/0100 a do poznámky uvézt číslo popisné nebo jméno pro upřesnění.

Platbu za komunální odpad je možné převést na účet **12421451/0100**, do poznámky je potřeba uvést číslo popisné nebo jméno pro upřesnění

Poplatek ze psů pro rok 2016:
Za jednoho psa 80,- Kč a za každého dalšího psa 120, Kč.

OÚ Loužnice
http://www.louznice.com/2012/

NEJTEPLEJŠÍ VÁNOCE
Loňský štědrý den, byl jeden z nejteplejších v poslední době. Na Štědrý den roku 2015 se maximální teploty pohybovaly mezi 6 až 10 °C, ojediněle do 11 °C.
Celodenní mráz na Štědrý den jsme v České republice naposledy zaznamenali v roce 2007, kdy byly průměrné minimální teploty -6,9 °C, průměrné maximální teploty -3,5 °C a průměrná denní teplota -4,5 °C.
V Loužnici na štědrý den kvetl vřes, rostly houby (čirůvka Havelka – Kačenka a kotrč) a do sváteční rybí polévky hospodyňky trhaly petrželku v zahrádce.

ÚKLID OBCE

Během prosincových dnů, probíhalo vykácení části tzv. „Loužnického Boubínu", tj. údolí okolo Kopaňského potoka, pod hlavní silnicí a pod „Baronem".
Tento prostor, uprostřed naší obce neuvěřitelně, v posledních několika let zarostl, ani se nechce věřit, že se zde sekala a sušila tráva a vedla zde cesta na koupaliště (viz staré fotografie).
Díky vykácení se tento prostor opět otevřel a prosvětlil. V průběhu měsíce ledna 2016 bude kácení pokračovat směrem k potoku.

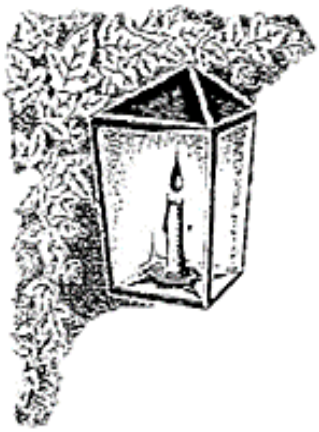

S velkou bolestí v srdci Vám, oznamujeme,
že v minulých dnech,
nás navždy opustil náš soused
pan

PETR ŠOUREK

Loužnice čp. 11

S velkou bolestí v srdci Vám, oznamujeme,
že dne 25. 12. 2015
nás navždy opustil náš kamarád a známý

pan

Ing. STANISLAV NOVOTNÝ

Poslední rozloučení proběhne 5. 1. 2016 ve 14 hodin, ve smuteční síni v Jablonci nad Nisou

VOLEJBALOVÝ TURNAJ 2015

V pondělí 28. 12. 2015 se uskutečnil, v Kulturním Domě v Loužnici, Volejbalový turnaj čtyřčlenných družstev.
V letošním ročníku, tohoto turnaje, se sešlo osm skupin.
Vládla skvělá sportovní nálada.
Každé družstvo si vymyslelo svůj vlastní osobitý název, některá družstva mají svůj název již od počátku konání turnaje v roce 2011.
Letošní ročník vyhrálo družstvo „Pobřeží kocoviny", které je po celou dobu těchto turnajů velkým favoritem.

KRYSA 2016 se pojede 9. ledna
jede se za každého počasí 😊

start: 11:00 seč
startovné: 50 Kč
každý závodník obdrží
diplom, kalendář a samolepku

ZE SVĚTA

KOBEROVY – Jindřich Kvapil starostuje v obci Koberovy již několikáté volební období. Teď připravuje stavbu chodníků i rozhledny.
Na co jste za rok 2015 hrdý, co se v obci podařilo?
Máme nové zastupitelstvo, kde je šest nových členů z jedenácti a jsem rád, že se aktivně zapojili do práce v zastupitelstvu. Podařilo se nám realizovat přístavbu zádveří a rozšíření sociálního zařízení v kulturním domě v Koberovech, kde práce musely být hotovy za dva měsíce mezi dvěma akcemi, které se v Kulturním domě pořádají. Vzhledem k rozsahu prováděných prací to byl poměrně tvrdý termín. Nakonec se podařilo akci dokončit prakticky v den pořádání plánované akce. Znamenalo to práce i o víkendech a v závěru se pracovalo na dvě směny. Takže byly to nervy, ale podařilo se.
A co se naopak dotáhnout nepodařilo, co zůstává restem do budoucna?
Všechny plánované akce jsme dokončili. Byl předpoklad, že v roce 2015 bude vypsána výzva z Fondu malých projektů Euroregionu NISA, kde máme připraven jeden projekt. Podle informací bude však tato výzva vypsána až v roce 2016.
Co čeká obec Koberovy v roce 2016?
O zařazení akcí na rok 2016 bude zastupitelstvo obce rozhodovat v únoru. Kromě údržby obecního majetku máme připravené projekty na zvýšení bezpečnosti účastníků silničního provozu chodníky podél silnice II. třídy v obci. Dále mezi největší projekty bude patřit příprava výstavby rozhledny na Hamštejně.
Práce starostů bývá nevděčná, přesto, vzpomenete si na nějakou humornou situaci, která v souvislosti se starostováním proběhla v roce 2015?
V naší obci máme svoji kabelovou televizi. Přihlásil se nový zájemce, a tak jsem ho šel připojit do předávacího bodu. Jaké však bylo překvapení, když jsem zjistil, že se zde zabydlely včely. Vystavěly si zde šest pláství, vše bylo zalepené voskem a celé si včely bránily.
Co přejete „svým" obyvatelům pro rok 2016?
Vše dobré, rodinnou pohodu a samozřejmě hodně zdraví a štěstí.

JABLONECKO - Na Nový rok se znovu rozjely lanovky a vleky v lyžařských střediscích. Provoz obnovili v Rejdicích. Lyžuje se v jizerskohorském areálu Desná Černá Říčka. Vleky by se měly rozjet také v areálu Horní Domky v Rokytnici nad Jizerou.
Od soboty se lyžuje také na Severáku v Hraběticích, kde bude v provozu lyžařský vlek naproti Arnice a uskuteční se i kurzy víkendové lyžařské školky. Od pondělí by se pak mělo lyžovat také na Maliníku v Bedřichově a v provozu bude i lanovka a červená sjezdovka na Tanvaldském Špičáku.
Ve skiareálu v Zásadě se také pilně zasněžuje.

ŽELEZNÝ BROD - Muzeum a galerie Detesk vzdává hold rodákovi, který v Brodě ještě nevystavoval. Je zastoupen v mnoha sbírkách, uveďme třeba jen Národní galerii v Praze.
Doma, přesněji ve městě, kde se narodil, vystavoval ale jen jednou, a to ještě na společné výstavě a v době, kdy mu bylo pouhých šestnáct let.
Řeč je o malíři Jiřím Radovi, který byl mimo jiné i významným restaurátorem, zejména kamenných plastik.
Pětadvacet obrazů z jeho díla nyní hostí moderní prostory galerie Detesk v Železném Brodě. Výstava je přístupná denně od pátku 18. prosince do konce února 2016.
„Nazvána byla Návrat domů, protože Rada se sice v Železném Brodě roku 1929 narodil, ale ve městě nikdy nevystavoval, pokud do seznamu výstav nepřipíšeme účast na výstavce RU4 (Revoluční umění čtyř) v prosinci 1945 se třemi přáteli ze železnobrodské sklářské a turnovské šperkařské školy v modlitebně v Železném Brodě na Brodci, ještě než byl v roce 1946 přijat na Akademii výtvarných umění v Praze," připomněl kurátor výstavy Antonín Langhamer.
Rada patřil od vstupu na výtvarnou scénu v polovině 50. let k nezaměnitelným krajinářům. Patřil k zakladatelům skupiny M57 (Makarská) a účastníkům všech výstav, včetně těch, které se v 90. letech konaly k 40. výročí jejího vzniku.
Názor na malbu a náměty svých obrazů příliš neměnil. První samostatnou výstavu měl roku 1957 v pražské Galerii mladých, pro další se rozhodl až v roce 1980, kdy se s přítelem sochařem Mojmírem Preclíkem nejdříve představil na Malé Skále a potom v pražské Galerii u Řečických.
Další výstavy měl o pět let později v Muzeu Českého ráje v Turnově a v Muzeu a galerii v Jičíně.
V 70. letech patřil k organizátorům výstav v rámci Výtvarného léta Maloskalska a k jejich pravidelným účastníkům. Od poloviny 60. let byl také restaurátorem pískovcových soch na Liberecku, Jablonecku, Železnobrodsku i jinde. Zašlou krásu jim vracel společně se sochařem Mojmírem Preclíkem.
Byl také klavíristou, který v 50. letech i veřejně vystupoval. Později se ve svém ateliéru u klavíru každý týden scházel s přáteli. Klasická i současná hudba byla součástí jeho života a tvorby.
V roce 2011 v Praze zemřel. V Železném Brodě je pochován.
Výstava obrazů a kreseb Jiřího Rady pod názvem Návrat domů bude v železnobrodském Muzeu a Galerii Detesk přístupná denně od 9 do 17 hodin.

SMRŽOVKA – Ke 110. výročí povýšení Smržovky na město nadělily staré dámě novou insignii. Starostové berou významná jubilea svých měst velmi zodpovědně. V roce 2015 Smržovka slavila 110. výročí od povýšení na město. Ke stoletému jubileu získala kroj, nyní přibyl řetěz, který jej bude při významných příležitostech zdobit.

Jeho návrhem a tvorbou byli pověřeni studenti jablonecké Střední uměleckoprůmyslové a Vyšší odborné školy. „Zadání bylo víceméně volné, abychom studenty neomezovali v jejich tvůrčí činnosti, nicméně jsme měli několik postřehů, co by mohla insignie obsahovat, evokovat či vyjadřovat," řekl starosta Smržovky Marek Hotovec.

Vybrat vítězný návrh bylo těžké

Chybět nesměl samozřejmě znak města, ale stranou zadání nezůstaly ani odkazy na historii zdejšího průmyslu. Insignie tak měla obsahovat sklo i textil. Z technologických důvodů se nakonec od textilního podkladu znaku muselo upustit. Kreslený návrh jej ovšem obsahoval. Kromě toho řetěz měl být vyveden v městských barvách.

Sám starosta potvrdil, že vybrat z původních třiceti návrhů několik, které postoupily do druhého kola, nebylo vůbec snadné a využil také odborných doporučení jabloneckých pedagogů. „Na jednání zastupitelstva jsme představili užší výběr návrhů, ze kterých nakonec zastupitelé vybrali vítěznou práci studentky Márii Filové," popsal, jak probíhalo konečné rozhodování starosta Hotovec.

Insignie Smržovky je nadčasová

Při výrobě se objevil i jeden velmi nečekaný problém. Tím byly skleněné kameny. I ten se ovšem po čase dokázal vyřešit stejně jako několik dalších. „Z návrhu nebylo patrné, jak přesně spojit a napojit samotné části řetězu," zmínila další ze zádrhelů při vytváření insignie studentka SUPŠ Veronika Adamcová.

Ostatně i samotná autorka musela při navrhování věnovat dost času studování historie Smržovky. Sama totiž pochází se Slovenska. „O městě jsem se nejvíce dozvěděla právě díky školní soutěži," pochlubila se.

S konečným výsledkem je spokojen i starosta. „Insignie není zbytečně vyumělkovaná. Je jednoduchá, elegantní, důstojná a tudíž nepodléhající módním vlivům," myslí si Marek Hotovec. Smržovku tak od prosince zdobí městský znak, vlajka, ale i kroj, který vznikl ke stoletému výročí a nově i jedinečný šperk.

JABLONEC N. N. - Je to holčička a jmenuje se Dominika, narodila se císařským řezem. Je zároveň prvním miminkem v Libereckém kraji. První miminko v jablonecké porodnici se narodilo v 1:17 hodin. Je to Dominika Stará, váží 3,05 kg a měří 46 cm. Na svět přišla císařským řezem. Její rodiče jsou z Jablonce n.N. a je to jejich druhé dítě. Doma mají tříletého chlapce.

Celkem se v roce 2015 narodilo 1363 dětí, z toho 717 chlapců, 646 holek a 8 dvojčat. "Největší narozené děti v loňském roce měly 4,90 kg a jedno měřilo 56 cm a druhé 55 cm. Na svět přišly v červnu a v listopadu," doplnila Petra Hybnerová, mluvčí jablonecké nemocnice.

JABLONEC N. N. - Po rychlostní silnici R35 z Liberce do Turnova se bude od Nového roku jezdit bez dálniční známky, rychlost přesto zůstane na 130 kilometrech za hodinu, jak jsou motoristé zvyklí. Na silnici už bylo osazeno nové značení, snížena je rychlost od Jeřmanic do Hodkovic nad Mohelkou a také u Paceřic. Zrychlit by měl naopak provoz na čtyřproudých silnicích 1/14 z Liberce na Kunratice a I/35 na Chrastavu a Bílý Kostel. Na zvýšení rychlosti na 110 km/h se už odbor dopravy s ŘSD a policií dohodl. Nebude to ale hned od Nového roku

http://jablonecky.denik.cz/

http://www.liberecky-kraj.cz/

JABLONECKÝ DENÍK V PRODEJI – Od pondělí do soboty, můžete zakoupit Jablonecký deník, v obchodě u paní Šmídové v Loužnici.

KULTURA a POZVÁNKY

Městské divadlo Železný Brod

9. ledna 2016 od 19:00 hodin

Milé dámy, slečny a paní zveme vás na

Kreativní kroužek

Quilling

Pletení košíků z papírových ruliček

Háčkování

Pletení

Šití

A jiné ...

Kroužek bude probíhat vzájemným obohacováním dovedností v kreativní tvorbě. Každý nápad vítán.

Bude veden ZDARMA.

Konat se bude na Úřadě v kulturní místnosti.

První informativní schůzka proběhne 6.1.2016 *na Úřadě v kulturní místnosti v* 17 hodin

Bližší informace Herrmannová Petra

Email:petty26@post.cz nebo mezi 16-20h na telefonu +420 606056316

7. ročník výstavy
SKLENĚNÉ BETLÉMY
4. prosince 2015 — 10. ledna 2016
Vernisáž 3. prosince od 17 hodin
MĚSTSKÁ GALERIE VLASTIMILA RADY ŽELEZNÝ BROD
Otevírací doba: út—ne od 13 do 16 hodin, včetně všech svátků

ČERNÁ KRONIKA

LOUŽNICE - 25.12. 2015 v 17:50 do 18:50; na silnici 10 v obci Loužnice okres Jablonec nad Nisou, délka 356m; nehoda; havarované vozidlo; zvěř na vozovce; střet OA se zvěří, bez zranění osob.

KLOKOČÍ - Do skalnaté oblasti Klokočských skal na Liberecku nebyl možný přístup mobilní požární technikou a proto se hasiči vybavili potřebným zdravotnickým materiálem a zhruba půl kilometru šli pěšky. Jak zjistili, šlo o pád chlapce do skalní průrvy hluboké zhruba 5 metrů u vyhlídky Zdenčina skála. Turnovští profesionální hasiči společně s lékařem LZS slezli z boku do průrvy a chlapce ošetřili a zafixovali do vakuové matrace. Poté byl vynesen na skály, kde byl předán do další péče zdravotníků LZS.

JABLONEC NAD NISOU - V neděli 27. prosince 2015 krátce po půl jedné odpoledne došlo v Jablonci nad Nisou v ulici Komenského u vyústění ulice Jehlářská k dopravní nehodě. Střetlo se zde vozidlo značky WV New Beetle s chodkyní, která přitom utrpěla těžké zranění. Tímto žádáme případné svědky, kteří se v uvedenou dobu nacházeli v blízkosti místa nehody a byli by tak schopni podat informace k jejímu průběhu, aby kontaktovali policisty z dopravního inspektorátu v Jablonci nad Nisou na tel. čísle 974 474 254, nebo informace poskytli na bezplatnou linku 158. Děkujeme.

JABLONECKO - V noci z úterý na středu vnikl do jedné garáže v ulici Tovární ve městě zatím nezjištěný lapka. Poškodil lamelová vrata objektu a uvnitř sebral čtyři pneumatiky na osobní auto s letním vzorem na hliníkových discích v hodnotě 16 000 korun. Celková škoda byla vyčíslena na částku 41 000 korun.
V Rýnovicích v ulici Ladova najel do garážových vrat zloděj autem a vyvrátil je. Poté do objektu vnikl, ale nic se mu nehodilo, tak odešel s prázdnou. Škoda, kterou však způsobil na vratech, byla stanovena na částku 26 000 korun. V obou případech hrozí pachatelům za přečiny krádež spáchanou vloupáním a poškozování cizí věci až dva roky vězení.

SEMILY – 31.12.2015 - Požár střechy šestipatrového panelového domu v Semilech (ulici Luční) byl ohlášen ve 20:29 hodin. K události se během chvíle sjely jednotky 2. stupně požárního poplachu. Díky tomu, že semilští profesionální hasiči sídlí jen několik ulic od panelového domu, byli na místě do dvou minut od vyhlášení poplachu. Požár zasáhl plochu odhadem 40 m2, šlo o plamenné hoření střešní krytiny včetně izolace. Zabránit šíření požárů se hasičům podařilo již po 21. hodině, poté probíhaly dohašovací práce. Celkem bylo s pomocí hasičů a policistů evakuováno 16 dospělých a 2 děti. Nikdo nebyl zraněn. Část obyvatel domu odešla na noc k příbuzným, pro ostatní dorazil ze stanice Jablonec nad Nisou evakuační autobus. V něm lidé čekali až do konce zásahu, neboť předem nebylo možné vyloučit, že požár nezasáhne nejvyšší patra bytů. Lidé by tak museli být odvezeni do náhradního ubytování. Po závěrečném průzkumu bylo nakonec rozhodnuto o návratu lidí do svých bytů. Byty nebyly poškozeny ani požárem ani nedošlo k prosáknutí hasební látky. Hašení komplikoval velký mráz, při kterém hasební voda ihned namrzala a hrozilo nebezpečí úrazů. Hasební látka namrzala na zasahujících hasičích, hadicovém vedení i komunikaci. Posyp ploch pro ustavení hasičské techniky zajistily Technické, stavební a montážní služby Semily. Příčina požáru je zatím v šetření, ale s největší pravděpodobností za ní stojí silvestrovské oslavy.
Povolané jednotky: HZS LK PS Semily, HZS LK PS Jablonec nad Nisou, dobrovolné jednotky: Semily, Lomnice nad Popelkou, Košťálov, Benešov u Semil, na zálohu byla povolána JSDHO Železný Brod.

DESNÁ – 31.12.2015 ve 23:52 hodin zasahovali tanvaldští profesionálové u požáru kontejneru v Desné.

POČASÍ

Podrobné počasí najdete zde: http://www.louznice.com/2012/pocasi.php
Kde právě prší, najdete zde: http://radar.bourky.cz/ https://www.windyty.com
A jak je na horách? To najdete zde: http://hydronet.tumam.cz/content/cz/Default.aspx,

PONDĚLÍ 4.1.	**Den: -5/-1°C Noc: -3/-7°C**	**PÁTEK 8.1.**	**Den: 2/6°C Noc: 4/0°C**
ÚTERÝ 5.1.	**Den: -1/3°C Noc: 1/-3°C**	**SOBOTA 9.1.**	**Den: 2/6°C Noc: 4/0°C**
STŘEDA 6.1.	**Den: 0/4°C Noc: 2/-2°C**	**NEDĚLE 10.1.**	**Den: 2/6°C Noc: 3/-1°C**
ČTVRTEK 7.1.	**Den: 1/5°C Noc: 2/-2°C**	**PONDĚLÍ 11. 1.**	**Den: 2/6°C Noc: 2/-2°C**

PRANOSTIKY

4.1. Svatá Ida, ta dne přidá.

5.1.
Na Jména Ježíš - ke kamnům nejblíž
Je-li na Jména Ježíš hezký den, bude úrodný rok; je-li vítr, bude málo ovoce.

6.1.
Na tři krále o krok dále
Tři králové mosty staví, nebo je boří.
Na Tři krále mrzne stále.
Je-li na Tři krále větrno, zamíchá se planetami a bude úrodno.
Na Tři krále mnoho hvězd - urodí se hodně brambor.
Je-li na Tři krále jasno, zdaří se pšenice.
Již nás mrazy nepoplení, minulo tě Boží křtění.
Třpití-li se hvězdy tu noc před Třemi králi, rodí se hojně bílý beránci
Je-li na Tři krále větrno, zamíchá se planetami a bude úrodno

7.1.
O svatém Luciánu bývá často mlha k ránu.
Na svatého Knuta přichází zima krutá.

8.1.
O svatém Erhartu zima zebe do nártu.

9.1.
O svatým Baziliši zima všudy čiší.

10.1.
Na svatého Hygina pravá zima začíná
Když 10. ledna slunce svítí, budem žita, vína hojnost míti.

OBLOHA

Slunce
Vychází: 7:58
Zapadá: 16:12

Fáze měsíce

10.01. Nov

17.01. První čtvrť

Co se děje na obloze?

4. 1. - maximum meteorického roje Kvadrantid
7. 1. - Měsíc v konjunkci s Venuší (Měsíc 2,6° severně; ráno nad jihovýchodním obzorem seskupení Měsíce, Venuše a Saturnu nedaleko hvězdy Antares)
7. 1. - Měsíc v konjunkci se Saturnem (Měsíc 2,6° severně)
7. 1. - Venuše v konjunkci s α Sco (Antares 6,3° jižně)
9. 1. - Venuše v konjunkci se Saturnem (Venuše 0,1° severně)
10. 1. - Měsíc v novu (2:30)

Měsíc
4. 1. 2016
Vychází: 16:02
Zapadá: 7:35

SPOLEČENSKÁ KRONIKA
KALENDÁRIUM

GRATULUJEME

Pevné zdraví přejeme našim spoluobčanům a přátelům, kteří tento týden slaví narozeniny.

2. 1. 2016	**Oslaví narozeniny**	**Věra Absolonová**
3. 1. 2016	**Oslaví narozeniny**	**Noemi Skrbková**
12. 1. 2016	**Oslaví narozeniny**	**Matěj Udatný**
12. 1. 2016	**Oslaví narozeniny**	**Sabina Kühnová (Malá z Rovinky)**
12. 1. 2016	**Oslaví narozeniny**	**Pavel Daníček st.**

Pokud si někdo nepřeje být uveden v Loužnickém Zpravodaji, nebo naopak, není z naší obce, ale má naši obec rád a chce zde být uveden, stačí zavolat redakci.

VÝROČÍ

4.1. 1874 – Josef Suk, český skladatel († 29. května 1935)
5.1. 1355 – Karel IV. byl Miláně korunován lombardským králem.
6.1. 1584 – Skončila platnost Juliánského kalendáře v Česku a v Rakousku, následujícího dne bylo podle Gregoriánského kalendáře 17. ledna.
8.1. 1920 – Byla založena Církev československá, později přejmenovaná na Církev československou husitskou.
9.1. 1890 – Karel Čapek, český spisovatel († 25. prosince 1938

VÝZNAMNÉ DNY

7.1. - Začíná masopust
10.1. - Mezinárodní den tuleňů, lachtanů a velryb

ZAJÍMAVÉ DNY OBCE LOUŽNICE z kroniky:

V roce 1951 – 1952 byla provedena regulace zvířat u koupaliště, čím se stav koupaliště zlepšil. Finanční prostředky poskytla krajská vodohospodářská služba. Nedostatkem snad bylo, že nebyla větší péče věnována údržbě samotného koupaliště, které již dnes volá, abychom se mu věnovali. Je to jedno z nejlepších koupališť ve velikém okolí a své poslání plní tím, že v létě dává osvěžení dětem i dospělým a naše děti mohou jen poděkovati tomuto koupališti, že všichni se naučili plavat.

Je to pěkný přírodní koutek v naší vesničce a kdybychom mu věnovali více péče, odvděčil by se nám tím, že by poskytl osvěžení, pobavení i zdraví naší mládeži a ostatním našim spoluobčanům. Naši občané i naše stařenky a dědové by jistě zde rádi posedli v létě na lavičku a pobesedovali v přírodě, která má vždy svoje kouzla a dovede lidi k sobě přibližovati, a to je naším cílem, abychom všichni pomáhali na naší vesnici vytvářeti mírové a společensky milé prostředí a tak si navzájem život zpříjemňovati.

VÝZNAM JMEN v tomto týdnu:

VŠEM K JEJICH JMENINÁM GRATULUJEME!!!

Tento týden 4. 1. – 10. 1. 2016, slaví svátek:

4.1. - DIANA je ženské křestní jméno. Jde o jméno starořímské bohyně lovu Diany, které má původ v latinském diviana, tedy „božská". Možná také souvisí s latinským dies (den), význam byl tedy také „jasná, zářivá".

5.1. - DALIMIL je mužské jméno. Starší tvar jména je Dalemil. Podle českého občanského kalendáře má svátek 5. ledna.
Jméno Dalimil je slovanského původu, znamená „stále milý". Jeho nejznámějším nositelem je historicky nedoložený Dalimil Meziříčský, kterému bylo v minulosti Václavem Hájkem z Libočan připsáno autorství anonymního díla označovaného dodnes jako Dalimilova kronika.

6.1. – TŘI KRÁLOVÉ
BALTAZAR - Baltazar je mužské jméno babylónského původu. Další variantou jména je Baltazár. Vykládá se, jako ochraňuj život králi, popřípadě jako Bůh ať ochraňuje krále.
KAŠPAR – Kašpar (varianta je Kaspar nebo Jasper) je mužské jméno aramejského nebo perského původu. Vykládá se jako nosič, strážce pokladů, pokladník v perštině.
MELICHAR - Melichar je mužské jméno hebrejského původu. Vykládá se jako obměna jména Melchior, což znamená král světla, případně král je světlo.

7.1. - VILMA je ženské křestní jméno. Jméno je ženskou variantou Viléma. Je německého původu a znamená zhruba „mou helmicí, či ochranou, je má vůle nebo přání". Jeho delší varianta je Wilhelmina. Další kratší podobou jména je Minnie a Willa.

8.1. - ČESTMÍR je mužské křestní jméno. Jedná se o jméno slovanského původu, jehož význam je „mírumilovný".

9.1. - VLADAN je mužské jméno slovanského původu, obvykle považované za zkrácenou verzi některého z jmen Vladimír nebo Vladislav. Lze je vyložit jako ten, kdo vládne, vládce.

10.1. - BŘETISLAV je mužské křestní jméno slovanského původu. Pravděpodobně vzniklo ze staročeského slovesa břěčěti ("zvučet, hlučet").

RADY BABKY KOŘENÁŘKY

SVAŘENÉ VÍNO

K zimnímu období patří hrníček dobrého svařeného vína, ale ne vždy Vám chutná, jak tedy na něj?
Duši svařenému vínu dává zimní směs koření – hřebíček, skořice, badyán, citronová kůra, případně i vanilka. Jenom že, aby se koření hezky rozvinulo, potřebuje se chvíli vařit a extrahovat. To zas nesvědčí vínu, protože varem se rychle odpaří alkohol. Víno si zaslouží jen prohřát, nikoli převařit. Co s tím? Například svařit si nejprve aromatický karamelový základ a ten smíchat s horkým vínem.

1 litr červeného vína, 200 ml vody, 6 lžic pískového cukru, 1 větší kousek skořicové kůry, 1 lžička hřebíčků, 1 hvězdička badyánu, 1 citron, případně sušená citronová kůra (prodává se jako koření)

Cukr nasypte do kastrůlku (malého, ale raději s vyššími okraji) a pokropte dvěma lžícemi vody. Promíchejte a začněte zprudka zahřívat. Dál už míchat nemusíte, přinejmenším se tak vyvarujete rizika, že ze zvyku oblíznete lžíci a ošklivě si spálíte rodícím se karamelem jazyk. K substanci, která vzniká v kastrůlku, se chovejte opatrně a s dostatečným respektem, karamel totiž dosahuje o dost vyšších teplot, než obyčejná vroucí voda.
Cukr nejprve začne pěnit a bublat, dokonce mu to asi jednu minutu vydrží, a pak, bez jakéhokoli varování, začne měnit barvu z bílé přes světle hnědou směrem do tmavé. Pokud včas nezasáhnete a kastrůlek nestáhnete z plotýnky ve chvíli, kdy je cukr příjemně světle hnědý asi jako slabý čaj, karamel zhořkne a nebude dobrý.
Nikam proto při karamelizaci neodcházejte a při dosažení správného odstínu okamžitě odstavte kastrůlek a přelijte jeho obsah – z bezpečné vzdálenosti od vašich očí a s rukou schovanou za okrajem hrnce – odměřeným množstvím vroucí vody. Opatrně míchejte, přestože vše bude nadále intenzivně a výhružně bublat, až se skoro všechen karamel rozpustí.
Přidejte všechno koření, nastrouhejte kůru z citronu a vše společně pozvolna vařte pět minut na středním plameni. Mezitím zahřejte v jiném hrnci všechno víno tak, až se rozvoní, začne se z něj kouřit a ze dna se začnou zvedat první bubliny předznamenávající var. Přes cedník k vínu přilijte obsah kastrůlku s karamelem a vypněte příkon tepla.
Víno rozlijte do hrnečků, ozdobte kolečky citronu, ze kterého jste už stačili v předchozích krocích spotřebovat kůru, a hned podávejte.

Vyzkoušejte také bílé svařené víno:
750 ml bílého vína, 750 ml světlé hroznové šťávy, 1 1/2 chemicky neupravené pomeranče, 3 hřebíčky, 1 1/2 badyán, 1 1/2 tyčinky skořice, 3 lžíce pomerančového likéru, 1 1/2 lžičky medu, 12 lžiček rumu
Pomeranče umyjeme horkou vodou a nakrájíme na plátky. Hřebíček a badyán s plátky pomeranče ohřejeme v hroznové šťávě se skořicí. Přidáme bílé víno. Nyní se směs už nesmí vařit. Nakonec vmícháme likér a osladíme medem. Nalijeme přes sítko do sklenic a podáváme s trochou rumu.

Základem každého svařeného vína je koření, které Vám zdravotně prospívá:

Hřebíček - má výrazné desinfekční a místně znecitlivující účinky

Skořice - pomáhá krevnímu oběhu, snižuje krevní tlak, zmírňuje krvácení z nosu a silné menstruace, zlepšuje trávení - štěpí tuky, zlepšuje metabolismus tuků a cukru u lidí s cukrovkou, zahřívá a stimuluje zažívací trakt, uklidňuje koliky, průjmy, nevolnosti, nadýmání, podporuje chuť k jídlu, zevně se používá proti revmatismu
má dezinfekční a antibiotické účinky, ničí bakterie, používá se jako prostředek proti nachlazení, kašli, chřipce

Badyán - příznivě působí při kolikách a revmatismu

LOUŽNICKÉ DOBRŮTKY

SALÁT Z ANANASU, JABLEK A SEMÍNEK

máta 1 snítka (nasekané lístky), ananas 300 gramů (nakrájené na menší kousky), jablka 2 kusy (nakrájené na kostičky), semínka dýňová 50 gramů (nesolená).

Oloupaný čerstvý ananas nakrájíme na menší kousky. Jablka omyjeme (neloupeme je), zbavíme jádřinců, nakrájíme na kostičky a rychle je smícháme v míse s ananasem, který je ochrání před oxidací, a tedy i zhnědnutím. Ovocný salát na závěr smícháme s nasekanými lístky čerstvé máty a posypeme ho dýňovými.

POLÉVKA SE ZELENINOU A ZÁZVOREM

žampiony 6 kusů, mrkev 1 kus, hráškové výhonky 1 hrst, hrášek 2 lžíce, olej 2 lžíce, sójová omáčka 1 lžíce (světlá), chilli omáčka 5 kapek, pepř, sůl, zázvor 1 kus (čerstvý - oloupaný, asi 2 cm)

Mrkev očistíme a nastrouháme na nudličky. Žampiony očistíme a nakrájíme na plátky. Zázvor nastrouháme najemno a krátce ho opečeme v hrnci na oleji. Přidáme žampiony, mrkev a hráškové výhonky a restujeme 1 minutu. Do hrnce přilijeme horkou vodu tak, aby vše bylo ponořené, přidáme hrášek a 5 minut povaříme. Nakonec polévku dochutíme solí, pepřem, chilli a sójovou omáčkou.

ZELÍ S BRAMBORAMI

zelí kysané 500 gramů, brambory 6 kusů (střední), voda 2 decilitry (2 - 2,5), máslo 60 gramů (rozpuštěné), petržel kadeřavá/kudrnka 1 svazek (nasekaná), pepř černý 1 špetka (drcený, podle chuti), kmín 1 špetka, sůl 1 špetka (podle chuti).

Brambory důkladně očistíme kartáčkem pod tekoucí vodou. Do hrnce vložíme kysané zelí a rozložíme na něj oprané brambory. Posypeme je kmínem, podlijeme vodou a dusíme pod pokličkou 20 minut doměkka.

Měkké brambory rozmačkáme, přelijeme rozpuštěným máslem a posypeme nasekanou petrželkou. Na závěr vše osolíme, opepříme a brambory důkladně promícháme se zelím.

PEČENÉ KUŘE S OŘECHOVOU NÁDIVKOU

Sůl, kuře 1 kus (celé), slanina anglická 60 gramů, ořechy vlašské 50 gramů, máslo 40 gramů, houska 3 kusy, cibule 1 kus, mléko 0,5 decilitrů, vejce 1 kus, česnek 1 stroužek, tymián 4 snítky, pepř černý (mletý).

Housky a slaninu nakrájíme na kostičky a oloupanou cibuli najemno. Ořechy se slaninou orestujeme krátce na pánvi s polovinou másla, přidáme polovinu cibule a mícháme, dokud nezesklovatí. Směs dáme k housce, vše promícháme s vejcem rozkvedlaným s mlékem, osolíme a opepříme. Kůži na prsou dobře omytého, osušeného a osoleného kuřete mírně nadzvedneme a naplníme nádivkou. Zbylou nádivku dáme do břišní dutiny. Kuře dáme do pekáčku vytřeného zbylým máslem a přidáme zbylou cibuli a česnek nakrájený na plátky. Vložíme snítky tymiánu, přiklopíme a pečeme v troubě vyhřáté na 170 °C 40 minut. Poté kuře odklopíme a pečeme za častého přelévání výpekem ještě 20 minut

TVAROHOVÝ ZÁVIN S VINNOU PĚNOU

230 g másla, změklého + navíc rozpuštěné na potření závinu, 100 g moučkového cukru + na poprášení, 1 vanilkový lusk, vyškrábaná dřeň, 3 žloutky, 5 plátků toustového chleba, část bez kůrky a nakrájená na drobné kostičky, část rozmixovaná na strouhanku, 1 kg plnotučného tvarohu, lehce vyždímaného v utěrce, 1 balení listového těsta, velká hrst vlašských ořechů, 200 g hroznového vína (polovina bílého a polovina modrého)

Vinná pěna: 3 velké žloutky, 3 lžíce krupicového cukru, nastrouhaná kůra z 1/2 biocitronu, 180 ml bílého vína

Máslo vyšlehejte s moučkovým cukrem a vyškrábnutou dření z vanilkové ho lusku do nadýchané pěny. Zašlehejte postupně žloutky o pokojové teplotě. Přihodte trochu kostiček chlebové střídky, stačí hrst nebo dvě, a důkladně promíchejte. Potom přidejte tvaroh a vypracujte kompaktní hmotu. Předehřejte troubu na 175 °C. Z těsta vyválejte tenký obdélníkový plát. Těsto uprostřed poprašte čerstvou strouhankou, naneste část tvarohu, posypte ořechy a několika kuličkami vína a překryjte dalším tvarohem. Tvaroh uhlaďte do tvaru válce a zabalte do těsta. Jeho povrch potřete máslem a pečte 35–40 minut v předehřáté troubě dorůžova. Horký závin znovu potřete máslem a nechte chvíli zchladnout. Připravte pěnu: na hrnec s vroucí vodou postavte mísu. Nad párou vyšlehejte žloutky s cukrem a kapkou teplé vody a s citronovou kůrou do pěny. Postupně přilévejte víno a šlehejte tak dlouho, až vznikne hustá, téměř tuhá pěna. Mísu stáhněte z vodní lázně a ještě chvíli šlehejte. Závin podávejte teplý nebo studený, nakrájený na řezy, poprášený moučkovým cukrem, s vinnou pěnou a případně zbylými kuličkami vína. Servírujte ihned, aby pěna nespadla.

LOUŽNICKÉ TRADICE

PŘÍCHOD TŘÍ KRÁLŮ

Jako v ostatních vesnicích a městech, i u nás v Loužnici se dodržuje svátek Tříkrálový. V podvečer naší obcí chodí Tři Králové, zpívají písničku a svěcenou křídou píší na dveře K+M+B 2010. Tato písmena neoznačují jména tří králů, jak by se na první pohled mohlo zdát. Tato písmena znamenají větu Christus mansionem benedicat – Kristus žehnej tomuto domu. Dříve na tento svátek obcházel všechny domy kněz s ministranty, učitelem a žáky. Kněz vykuřoval domy kadidlem, kropil světnice svěcenou vodou, ostatní zpívali. Po koledě napsal kněz vysvěcenou křídou na dveře nebo na okno velká písmena K + M + B a příslušný letopočet.

Tři králové označují tři období lidského života – jeden je mladý, jeden je zralý muž a jeden je starý. Mladý král je králem budoucnosti (většinou je vyobrazen v zeleném rouchu – zelená je barva naděje), stařec je králem přítomnosti (proto, že jsoucí okamžik brzy přejde do minulosti) a zralý muž je králem minulosti. Zralý muž je vyobrazován tmavou barvou proto, že je pokryt stínem smrti, který leží nad minulostí. Jména králů mají také svůj význam – Casparus (Kašpar) znamená Strážce pokladu, Melchior (Melichar) označuje Můj král je světlo, Balthasar (Baltazar) značí, Ochraňuj můj život. Tento svátek se symboly jen hemží. Dary, které králové nesou, mají také symbolický význam. Zlato zastupuje pevné skupenství, kadidlo všechno, co je plynného skupenství, a kapaliny zastupuje myrha. Myrhu nese vždy král s tmavou tváří, protože tato mast se používala při pohřbech.

Vánoční období nazývané také jako vánoční okruh se uzavřelo hned první následující neděli po svátku Tří králů. Oslava narození Ježíše Krista skočila, následovalo liturgické mezidobí, které mělo připravit věřící na největší křesťanský svátek - Velikonoce.

MY TŘI KRÁLOVÉ

My tři králové jdeme k vám,
štěstí zdraví vinšujem vám.
Štěstí, zdraví, dlouhá léta,
my jsme k vám přišli z daleka.
Zdaleka je cesta naše,
do Betléma mysl naše.
Co ty, černej, stojíš vzadu,
vystrkuješ na nás bradu?
A já černej vystupuju
a Nový rok vám vinšuju.
A my taky vystupujem
a Nový rok vám vinšujem.

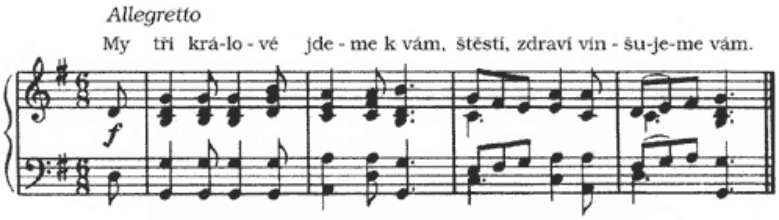

HISTORIE

PŘEPIS KRONIKY OBCE LOUŽNICE od roku 1933 do roku 1945

DĚJINY LOUŽNICE

Dokud obchod byl v rozmachu, bylo dobře, ale přišly zlé časy. Bylo to před rokem 1848, kdy dolehla bída na občany plnou silou. Nejenom rozmařilost obchodníků, ale i neúroda přivedla lid do hladu. Nebylo peněz a nebylo ani co kde koupit. Ceny potravin byly horentně vysoké. Vypravuje se, že lid strouhal sobě kůru ze stromů a tu pak míchal se šrotem a z této smíšeniny pekly se placky. Tehdy byl vydán od rakouské vlády zákon o povinném zřízení sýpek či špícharů, kam museli rolníci přebytečné zásoby obilí odvádět, by tato v čas neúrody bylo k dispozici. Naše obec odváděla obilí do špícharu v Plavech.

Po roce 1870 přišla zdejším sklářům skvělá perioda. Každý kdo jen mohl, hledal práci při skle. Sedlák opouštěl svá pole a raději faktořil. Sekáči perel vydělali velké peníze. Stačilo mu dělati dva až tři dny za týden, pak v kapse kabátu odnesl korálky faktorovi, kde mu bylo dobře zaplaceno. Všecky mlýny měnily se na brusírny a nové byly zřizovány.
(O této události je zmíněno také zde:
http://krkonose.krnap.cz/index.php?option=com_content&task=view&id=7556&Itemid=4)

Tak zde vznikly 4 brusírny. Návlekem po domácku vydělali slušný peníz děti i starší lidé. Tak to šlo až do roku 1888 – 89, kdy do této periody zasáhla neblahá mašinérie a hrabivost jednotlivců. Byla to firma Breit na Wiesenthale, která opatřila sobě stroje na sekání korálek a tím úplně znemožnila ruční výrobu. Lid náš a v okolí nebyl tímto zásahem strojů znepokojen. Rozjitřený lid shromáždil se v Zásadě a odtud v průvodu táhl na Wiesenthal (Lučany n/N). A tam než mohlo četnictvo zakročiti, vzal závod Breitlův útokem. Veškeré stroje byly rozbity a rozmetány po dílnách a po dvoře. Jaký však byl výsledek tohoto počínání?
Následovalo vyšetřování a mnoho osob putovalo do vězení, zatím co pan Breit dostal od státu odškodné a nakoupil nových strojů a vesele se pracovalo dál.
Brzo zavedeny stroje do našich faktoru, nastala nadvýroba, ceny byly stlačeny na minimum a lid živořil. Od těchto dob, každý technický pokrok ve výrobě sklářské znamená jen úbytek práce a snížení mzdy dělníků, takže tito vždy se houževnatě brání každé vymoženosti v oboru sklářském. Co tu bylo podobných bojů! Leč vždy byly marné! Zavedením strojů výdělek klesl až na 10 – 15% z dřívějšího. Tak se živořilo více než 10 let. Lidé opět odcházeli hledati výdělek jinde. Mnozí odjížděli do Německa, hlavně do Drážďan, Lipska a tam nádeničili.

Foto: práce na poli v Loužnici, pohled na Loužnici od Táborku na Liškův statek, Starou školu a dále na Bratříkov a Dupandu

Pokračování příště……

PRO ZASMÁNÍ

VÁNOCE 2015

Stěžuje si rabín druhému: "Poslal jsem jediného syna do Evropy - a oni ho obrátili na křesťanství!"
"Představ si, mně se stalo totéž." Oba se jdou vyzpovídat k vyššímu rabínovi a on jim řekne: "Představte si, já mám jediného syna také na studiích v Evropě, a také se stal křesťanským knězem!" Tak se jdou pomodlit k Hospodinu. Říkají mu svůj osud a Hospodin praví: "Představte si, měl jsem jediného syna a..."

Uprostřed ledna volá jeden Skot: "Děti, všichni svléknout do půl těla a mazat ven! Tady zbylo půl lahvičky léku proti kašli, a tak ať se nezkazí."

Manžel takhle sedí v kuchyni u svačinky, když v tom se přiřítí jeho manželka rudá vzteky, drží v ruce papírek, na kterém je manželovým písmem napsáno `Mary Lou` a žádá vysvětlení. Manžel ji uklidňuje: "Drahá, víš, jak jsem minulý týden byl na dostizích? Mary Lou je jméno koně, na kterého jsem vsadil a vyhrál, takže jsem si to poznamenal, až budu sázet příště." Manželka se uklidnila, omluvila se, dala manželovi pusu na čelo a zmizela zase v koupelně. O pár dní později přišel manžel domů a sedl si v kuchyni k jídlu. Vešla jeho žena, popadla pánev a přetáhla ho přes hlavu: "Dneska ti volal tvůj kůň!"

Na rušné silnici si to šněruje jedno auto zleva do prava a zase zpět. Dohoní ho policista na motorce a ukáže řidiči, aby zastavil. Okénko stáhne blondýna a vydechne: "To jsem ráda, že jste tady. Ty stromy se motají přímo uprostřed silnice. Pokaždé, když se mi podaří jednomu vyhnout, objeví se druhý." Policista se rozhlédne, ale nikde žádné stromy nevidí. Pak se nakloní do vozu a prohlásí: "Promiňte, madam, ale mám dojem, že je to osvěžovač vzduchu."

Začínající chirurg: "Pane Profesore, co je nejdůležitější při operaci?" Profesor: "Hlavně se nepořezat."

MOUDRÁ VĚTA

„Strach lže a ty mu věříš."

TIRÁŽ

Loužnický Zpravodaj © Loužnice 2012 – fotogalerie: **http://janeklouznice.rajce.idnes.cz/**
Šéfredaktor: Jana Matěásková, tel.: **606 688 277**, e-mail: **jana.mateaskova@gmail.com**,
Adresa vydavatelství: Loužnice čp. 63, 468 22
REKLAMA: Pokud máte zájem uveřejnit svou reklamu na našich stránkách Zpravodaje, není to žádný problém. Samozřejmě, že loužničtí zde mají reklamu zdarma a mají přednost. ohlašte se na e-mail: jana.mateaskova@gmail.com

LOUŽNICKÝ ZPRAVODAJ
vychází pouze v elektronické podobě, není a nikdy nebyl nikým placen, ani sponzorován.
Vše je pouze v režii a v nákladech autora – Jana Matěásková.

REKLAMA

http://www.tommat.cz/

Marcela Růžičková

SKLENĚNÝ ŠPERK

www.skleneny-sperk.cz

Tel.: +420 774 645 283
Fb: Skleněný šperk

Vyrábíme skleněné šperky různých tvarů

KOSMETIKA·MASÁŽE

CÍTÍTE SE UNAVENI A CHCETE SI ODPOČINOUT?
PŘIJDTE SE PODÍVAT
A VYZKOUŠET ÚČINKY PŘÍRODNÍCH
ÉTERICKÝCH OLEJŮ.

NABÍZÍM VÁM:

- celkové kosmetické ošetření
- čištění pleti
- masáž obličeje, krku, dekoltu
- barvení řas a obočí
- epilace teplým voskem
- aromaterapetickou masáž zad, šíje, končetin
- baňkování

OBJEDNÁVAT SE MŮŽETE NA TELEFONU: 603 398154
(nejlépe ve večerních hodinách od 17-20 hod.)
Otevřeno v pondělí a středu, ev. pátek.

Těším se na Vás v provozovně v Držkově na náměstí, v přízemí, kde se nachází pošta a kadeřnictví.

Michaela Kordíková, Držkov 189, 468 23

HLEDÁTE PRÁCI ČI PŘIVÝDĚLEK?

Máte chuť pracovat?
Jste pracovití, je na Vás spolehnutí?

Máte možnost pracovat pro obec Loužnice. Práce je na celý rok a pod stálým příjmem.
Pokud Vás tato nabídka zaujala, pošlete životopis, či se osobně zastavte na Obecním úřadu v Loužnici, kde se dozvíte více informací.

Obec Loužnice také nabízí pro pracovité a spolehlivé brigádníky přivýdělek
Máte-li zájem, osobně se zastavte na Obecním úřadu v Loužnici, kde se dozvíte více informací.

Kontakt:
Obecní úřad Loužnice
e-mail: louznice@volny.cz
starosta mob.: 724 179 359
místostarosta mob.: 725 071 006